盛京時報

昭和七年五月廿四日
陰曆四月十九日
中日紀祝休刊
發行人 佐原篤介
編輯人 菊池貞二
印刷人 東光明
發行所 盛京時報社
盛京時報支社
盛京時報支社

時論

如何打開國家出路？

記者近有東南之游。所歷皆著名財富之區。耳目所及。乃無非商業蕭條。民生慘苦之狀。更詢之鄂贛皖諸省同鄉。則各該地方經濟社會岌岌可危之景象。又甚於蘇浙兩省焉。鄂省赤禍。一二年來。殆成燎原之勢。集兵愈多。匪愈不治。餉糈不濟。兵匪且有同化之虞。贛省兵禍。實力雖較前爲殺。而地方糜爛。無產可共。匪與民。官與賊。久成交困之境。皖省則紅軍縱橫南北。防軍屢挫。疲於奔命。鄂豫皖之交。尤有深固之根據地。其爲嚴重。殊不在鄂贛之下。綜合見聞所届。東南社會。幾近崩潰之域。尤以上海對日抗戰一役。影響深刻廣遠。公私經濟力之消耗。直不可以數計。即如東南民生所賴之蠶絲事業。摧毀破壞。於今爲烈。內地養蠶之家。收益所得。至不足以給桑葉之償。有人竟謂明年江南農家。恐將拔棄桑種。別謀生殖。農村衰落於此可見。吾人稍加探討。感觸萬端。竊以爲中國今日之危機。不在政治而在經濟。國家之難關。不在外交而在內政。蓋人民生機斷絕。救死不遑。任何政治。無從運用。國內亂機四伏。寢將不治。以此對外。何堪設想。吾人亦嘗訪問當局。徵詢朝人。竊以爲愛國之誠。人所同具。而政治上着眼之點。救國家方式之用。則不必相通焉。其普通弊害。尤在於競相欺飾。諱疾而忌醫。胸無主宰而好爲行險徼倖。苟同之言動。若其意氣有所蔽。私念爲之祟者。又不敢謂其全無。此所以國危民困至此。而政治界不安不定之狀況。各方面相疑相妨之心理。依然根深柢固。不肯化除。循此不改。亡國失地。寧足論哉。將見醞釀中之世界大變端一旦發生。我炎黃民族且將無立足地也。可不懼哉！

吾人以爲今日內政外交。民生國計。胥陷於歷史空前之苦境。非全國上下以互相諒察。督責。勸勉。諒恕之心理。犧牲成見。排除私心。灑膽披肝。共趨建設。不足以有濟。其法應以保持國民生機。爲打開國家出路之第一目標。敢陳二義。以質有識。

第一、絕對防制內戰。內戰人所同惡。然其發生也。決非偶然。國人俱惡軍閥好鬪。而不知政客策士之奔走挑撥。鼓動構煽。其罪惡尤在軍閥之上。而政客策士所以敢於縱橫捭闔製造戰禍者。國民寬容疏忽。盲從附和有以致之。現在國危民困。已達極點。休養生息。絕對需要。舉凡政見異同。儘可從容研討。苟無變更國體之巨姦。毋務大刑甲兵之使用。今後國民一方面宜監督軍人。勸導將士。深凜自焚之戒。勿耽武力之夢。善蓄對外之力。認識自殘之恥。一方面宜糾責政客。喚醒策士。勿見之私。須知以甲倒乙。以乙制丙之法。過去二十年中。許多聰明人鬪角鉤心。行之者屢。結果徒爲軍閥增凶燄。爲政治添罪惡。爲人民種苦痛。而手造戰禍之聰明人。祇落得失敗狼狽。愧恨後悔而已。抑國民今日所需要者爲平和。任何人不應違反公意。輕啓釁端。自今以往。無論如何方面如何措辭。絕對不許以軍事行動。爲達到政治目的之用。此事宜由國民發起一大運動。將國內戰爭之禍害。自相殘殺之恥辱。向士兵熱烈宣傳。請全國一致注意。對於迷信武力。製造內戰者。防微杜漸。預事揭破。使無論政府與反政府方面。胥不敢濫用兵力。強國民爲無效無益之犧牲。藉令有人敢於冥行獨往。妄思動作。亦可以外部之國民。與內部之士兵合作。保持正義。否認自殘。以期根本打破任何使用武力之企圖。此項運動。如能普遍有力。深入軍民心坎。則內戰之根株絕。政客之作用失。軍閥力量。自就衰頹。國民生機。得以保全。而民衆之潛勢力。亦必由此自然進展。民權在實際上。乃有可言。

第二、努力獎進建設。建設之事。似難而實易。蓋祇須內戰不作。官民各方面就建設事業。各各努力。或相與合作。持之以漸。自能日起有功。即如四川一省。最苦兵多。人民負擔。實爲極重。然而三數年來。因未起大規模之內戰。地方小建設。胥有相當進行。尤以交通一端。有驚人之成績。曩昔成都上海之間。動需月餘行程。今則有縮減至九日者。皆汽車汽船之力也。近如江蘇浙江之公路。綏遠陝西之水利。胥有顯著之工作。而韓復榘之在山東。沈鴻烈之在青島。亦皆孜孜於建設計畫。其他大小官吏。實心任事。在各地方就權力能力所及。爲建設之努力者。亦不無其人。其足造福地方。便利民衆。功不徒勞。自無待論。建設之事。大辦固佳。小做亦好。今國家方苦兵多。能裁固佳。不能裁而以兵工分任築路治河。又何嘗不可。要之。軍民上下。宜以建設爲自勵勵人之目標。工作無論大小。功效無論久暫。總以能改善民衆生活。有裨地方公益爲主旨。使能蔚起提倡。成爲風氣。則久而久之。官吏以不辦建設爲恥。士兵以效力民衆相誇。歡欣鼓舞。共圖造福。軍政界習尚。由此一變。則國與民必交受其利。此事以社會之力。獎進誘掖。必有成效。以之與防制內戰運動。互爲因應。尤於保持國民保持國民生機。打開國家出路。有極大效用。可斷言也。

以上所陳。膚淺平庸。然而政治之事。建設之業。本屬尋常。無取奇巧。但能防止無謂之內戰。即可保持僅存之元氣。再能進行普遍之建設。即可一新國民之生活。積點成線。因小見大。國家改造之機在此。攘外安內之本亦在此。且也此兩事者。盡個人之力。不難號召。由社會動員。可造風氣。與其倚賴政府。不如鼓舞人民。與其責之他人。何妨督責自己。此吾人所爲揭破國家之危機。喚起公衆之注意。企求舉國奮起。相與履踐篤實。從消極積極兩方。雙管齊下。爲救國運動。別創機樞。假以三五年之歲月。國家出路。其在斯乎？

楊森病瘡

北平訊云楊森之參諸長朱璧彩昨電平報告、楊氏病瘡、業已痊可、原電如次、(銜略)庚電奉悉、惠公病瘡經西人割治後、早已痊可、日來步履如常、各報所傳、全屬子虛、特電奉復、請釋遠念、弟朱璧彩叩、

隴海路工程

徐州訊云、隴海東段新浦至老窰門路線即日展修、管理局長錢宗澤函東海縣協助、並抄發購地價值表、規定上上等田每畝四十元、上等卅元中等二十元、下等十元國聞社十七日鄭州電、隴海路潼西段工程、已決定撥款按段修築土工、至鐵軌擬拆移漢陽兵工廠鐵軌即敷、鐵橋亦已訂購、趕於年內完成、

李烈鈞談時局問題(續)

馮玉祥頗贊成孫科主張

(問)先生對收復東北問題有何主張？

(答)收復東北爲解決中日一切懸案之大關鍵、無論如何、日軍不撤退、絕不能開始談判、

(問)先生何不在京或在洛、協助中央應付國難？

(答)國府開會有期間的、平時無事可做、日本人病體必須長期休養、故不得常川駐京或留洛、但個人擁護政府贊助中央志仍不渝、政府幾時要本人前去本人即可前去、

(問)先生對胡展堂先生及粵方中委、是否同情？

【答】時常通信、彼此都不錯意見大概一致、

(問)先生過京是否停留、

(答)未定、或過江後逕乘車赴寧、稍待幾日、即赴廬山、

(問)先生避曲阜暢懷否？

(答)很好、並晤衍聖公孔德成、伊年尚幼、頗穎、書法甚佳、後望可期云云、

濟南訊云、自馮東歸謁訪再起、各處對在泰山養病之馮玉祥甚爲注意、某記者昨過泰安晉照寺訪馮、馮因病未見、由其重要職員某君、對記者作下列談話、

問、馮先生近來病狀如何？

答、喉症已愈、惟痰喘咳嗽未止、不見輕、但醫囑不可再服藥、以傷腸胃、最好用自然療養法、不僅痰嗽可愈、即精神體力、亦可恢復故近來於寫字讀書之外、即地附近山林田疇間散步、並於晨間作深呼吸、因養病宜於清靜、各處來賓、多不能親自接見、

問、馮先生對目前時局有何感想、或主張？

答、馮先生來此、本爲避囂養病、平日不嘗談到政治問題、但是他的主張、前曾屢登各報、至今仍是不變初旨的、至於他的感想、前幾天曾談到蔣光鼐的辭職、將要照准的消息、大有感慨不平的意思、蓋蔣爲黨國戰士要將領之一、是有功國家民族的、所以很替他惋惜、尤替國家惋惜、今天見報蔣光鼐辭職已慰留、可見大多數人的意志、總是有用處的、

問、馮先生最近是否赴粵、報載粵陳記託鄒海濱迎馮、是否屬實？

答、此間並無所聞、想係傳聞之誤、

赤匪擾亂閩南現狀

匪衆實僅八千餘人 龍漳岩州輕易棄失

福州訊云、贛匪由閩西進陷龍岩漳州、已紀前報、玆復就戰地所得實情、詳述如次、

▲龍岩之失陷 此次攻閩之匪爲僞第五軍團第四軍、第十二軍、第十三軍及第十五軍、及僞獨立師、僞三十七師、僞第四三十八師、計九個師、僞第四軍係林彪統率、僞十二軍爲羅炳輝部、僞十三軍爲左權部、僞十五軍係係部敏兵軍長、僞李振同、綜合各股號稱萬餘人其實只中八千餘衆、槍六七千桿、均樹有國工農紅軍等某軍某師旗幟、路透社電謂爲黑邊紅心之護國衛黨軍旗幟、係屬失實、四月九日、匪軍進抵大池、(龍岩屬區)十日長驅小池、直趨至考塘、與官軍四十九師張貞部、二九一團接觸於石特前龍門(距岩城十五里)激戰最烈、匪雖受重創、而二九一團孤軍受敵、損失頗半、其時營長王思源被擒、團附李某陣亡、因匪勢凶猛、抵當不住龍門即爲佔領、同時匪另以一部由銅鉢抄徑道直薄縣城、該處因無兵戒備、匪得長驅而入、迫近城廂、駐西門外之獨立團倉惶退擊、城廂秩序、因之紛亂、結果、獨立團亦受損失、團長張銓白受傷、連排長傷亡亦衆、是晚一四五旅旅長兼指揮官楊逢年、率全部總退却、至適中之藍指由坪頭一帶宿營、次日復縮短防線、撤退至龍山馬山間佈防、適中距由保安第一支隊謝仰騏部、及龍岩退來之民團駐守、匪欲攻漳適中遂首當其衝、(未完)

徐源泉報捷

南京訊云、徐源泉銑(十六日)電京稱、本軍進剿赤匪、自冬(二日)日起開始以來、張師長振漢率兵四團、在湖之東南岸、新新三旅蔣旅長作均率兵三團、在湖之北岸、黃旅長蕭率兵兩團、在湖之東岸清剿、僞約告肅清、惟匪巢實在湖西南之橫壁小里潭等處、地居堡上兩側均係湖沼、匪復決堡成河二三道、以阻絕交通、並築有石樣木柵鐵絲網礦疊等極堅固工事、張師長率部文(十二日)日進抵分水咀、先後迭將西北各地區之匪、漸次肅清、元(十三日)晨即向小里潭橫堡進攻、激戰晝夜、終不能得手因於寒(十四日)夜挑選奮勇隊伍、用煤油將之木柵鐵絲網火燬、一面徵集木料土囊、將匪所決河沙、均行填滿、同時並集中砲火、極力威脅、卒將各面僞毁壞、乘夜強渡、於刪(十五日)日拂曉、與匪短兵肉搏、進擊數次、於午間將匪擊潰、先後佔領小里潭橫堡、現正跟踪追擊中、是役計斃匪五百餘人、俘數十名、擄毀匪之各種建設、獲槍百餘枝、刀矛無算、我軍傷亡官兵三十餘名現飭張師長繼續督隊向該匪追擊中、並飭各堵擊部隊、一致堵擊剿除務盡、知注特電奉聞、弟徐源泉銑(十六日)午叩、

新詩 歡迎投稿

黃昏集 (孫野塵)

八
黯淡殘光幾點、
柳陰庭院裡、
不知絮花片片、
便月的影兒也照見了」

九
寂靜的黃昏——天邊一月、
庭心一我、
不是蘿飛入耳、
想早入空暝也、

十
月呀！
在天以外、
總是圓的嗎？

十一
靜夜沈思、
夢魂繚繞、
這淡月紗窗、
依稀反朋爲侶」

十二
風兒？
慢些吹罷！
留着幾點殘星、
照流人之幽夢、

十三
夢裡歸來、
書兒在手、
書呀！
且憑您！
消遣這步外生涯吧！

十四
依然是花紅柳綠、
草長鶯飛、
友啊！
忘否當年的別宴」

十五
血是紅的、
心是灰的、
冷酷的世界啊、
用自的淚來溫存吧」

十六
多情的春風、
總起來了、
且惠給我一年的、
溫柔、

十七
清曉的江干、
細雨絲絲、
春來了！
等兒青青、
水兒溶溶、
只這心兒沈醉了！

十八
逍遙遊——
近草舍——
繞水的村落、
青藤纏短籬、
傍着之居、
閑靜得多了、
(未完)

德國淋病斷根特效藥

梅濁材星

五淋白濁 六小時奏效

殺菌滅淋 澈底治療
藥力最大 奏效最速
各國名醫 實驗證明
譽滿全球 第一靈劑

説明：德國愛德耶博士 四十年心血結晶
成分：殺菌滅淋最高峯 BALS.COPAIV.製劑
主治：急慢性五淋白濁 淋毒性尿道炎症
特效：治一切手術注射 不克奏效的重症
保證：各國名醫三萬人 熱烈地處方採用
榮譽：醫藥界奉爲圭臬 六〇六與曲同工

每盒二元五角 函購寄費加一
上海白克路柯爾登洋行獨家經理
▲奉天十一緯路第七十三號 柯爾登洋行分行
▲哈爾濱道外正陽四道街口 柯爾登洋行分行
各華藥房均有出售

贈券
猩星商標

哀啓者 先祖考夏府君諱恒有慟於本年陽曆五月十一日巳時壽終本宅內寢享壽七十有七不孝孫重孫聯福 不孝男長海山禄等親視含殮即日遵禮成服謹擇陽曆五月十九日接三陽曆五月二十三日修經開奠陽曆五月二十四日發引祖塋安葬遠近親友恕不另計謹登報訃
聞
孤哀子長禄 山 海 泣血稽顙
期服孫連發 福 財 清 喜 換子 泣稽首
族繁不及備載
喪居本城小東邊門外楊林廠東胡同本宅
賜惠懇辭
通唁處盛京時報社

文藝叢考 定價現大洋一元
東三省古蹟遺聞續編 定價現大洋一元
哀史 定價現大洋一元二角
皇帝東巡 定價一元
盛京時報各書出版

橫濱正金銀行奉天支店
資本金壹億萬元全額拂込濟
積立金壹億一千七百三十萬圓
(日本電話代表番號)四九一一番
支配人社宅二三五七番
支配人代理社宅三四〇九番
○本店 橫濱
○支店、出張所
東京、丸之內、神戶、大阪、下關、長崎、名古屋、倫敦、巴黎、漢堡、柏林、紐約、桑港、羅府、謝脫兒、布哇、利歇鐵、加內伊兒、西脫經、阿列其剛脫利亞、孟買、卡拉其、坎拿大、蘭貢、新嘉坡、斯馬蘭、斯烏拉巴、巴大必牙、馬尼拉、香港、廣東、上海、青島、漢口、天津、北平、牛莊、大連、奉天、開原、長春、哈爾濱、

黑龍江官銀號啓事
爲佈告事案查本號發行週年四厘債券每年按照舊曆四十兩月分期付息曾經訂定簡章呈奉令准施行在案嗣以分期付息辦法諸多窒碍擬改於每年舊曆十月一次付給以省手續當經修正簡章呈請省長公署核示玆奉第二七〇號指令內開呈悉准如所擬辦理仰候通飭各縣知照此令等因奉此除分令佈告週知併令民財兩廳知照外特此佈告併應登報聲明仰各屬商民人等一體週知

感謝眼科聖藥(琥珀光明丸)

前瀋陽地方法院登記處書記員唐宗寅君來函云 英美大藥房大鑒敬謝者敝春人於去偶患目疾初起不甚爲意漸至雲翳遮睛視物不明且觸怒時發因火即犯歷經中西醫治迄未見效終日憂悶不堪其苦因閱報章載有貴藥房自製內服眼科聖藥琥珀光明丸專治男女老幼遠年近日一切雲翳障暴發火眼等症閱悉之下不勝欣喜隨至貴藥房購買一盒試服六日果然見效連服數盒目疾若失而翳障盡去光明復原矣斯誠不愧眼科聖藥敝人感佩之餘敬申數語以鳴謝忱
○謹將定價開列於後琥珀光明丸六日用量現大洋一元 用二日者四角
○總售處奉天大西城門外電車站英美藥房

廣參議輪辭職之披露
蒙邊督辦張公仙濤肝膽照人軍界泰斗遇變生奉仙老召屢行主義拋家到洮既甘劬勞邊計艱險周旋八月大局煥安今値改編額無參議身且多病久誤辦公請停職薪俾自醫養惟對仙老內外賓僚私交日濃公事弗問舊欄國族來軫方猷恐滋誤傳掬誠特告深望當局諸 如諒原吏盻親朋匆遠來援守常待命是所禱焉
鐵生謹啓

聲明要事
鄙人有妾名馬慧南湖南長沙人年三十一歲現因久在北方不耐寒冷身有疾病懇請脫離關係歸回本籍鄙人業已許可並給予現洋五千元作爲川資及養贍費其自身服用衣飾器物亦悉數給與當由慧南具書聲明未脫離以前並無以榮家名義向人負債既脫離以後所有在外無論何事均由其個人負完全責任不與榮家相干富貴貧賤亦與此不相關切自書尾署名蓋章並經至友趙穆二君簽字爲證謹登報聲明
榮逸園謹白

聲明書 清原縣城本街住戶白蔭芳(永久斷絕)父子之緣以免意外株連特此登報聲明
逆啓者蔭花第二子白東生從幼性情乖張不喜讀書弱冠以後即沾染嗜好嫖賭消遙無惡不作蔭芳查覺初則諄諄教誨勸令改讀繼則嚴加楚責求其安分詎知陽奉陰違怙惡不悛十數年來金錢爲之耗喪心血爲之用盡不但不稍悔改抑且爲惡日甚本年春間竟敢私擅重婚再娶身犯刑章實在不可救藥民迫不得已祇能忍痛割愛與逆子脫離父子關係嗣後孩子一切非法行爲及擅騙親友錢財蔭芳概不負責從此之後孩子處其黃騰達蔭芳亦不與其榮作奸犯科民亦不受其累永久斷絕父子之緣以免意外株連特此登報聲明

吉黑榷運局啓事
啓者玆有本局寄和龍縣會之東三省官銀號第三〇八號保付支票一紙計哈洋二百五十二元四角八分現經遺失除函官銀號掛失作廢外特此登報聲明

大連銀行簿記講習會招生
面授部額定三十名授課時間每日下午七時至九時
函授部額定五十名通信教授
資格 高小初中畢業或在銀行公司及商店服務而有同等學力者均爲各格
報名 國曆五月二十日起至開學日止
開學 六月十日
學費 函授全期十元 面授每月四元
畢業 三個月
性別 不分
會址 大連西崗得勝街六八番地
詳章函索即寄

"太陽牌" 謄寫版
型錄送呈
奉天春日町一
內田洋行奉天支店
電四六七八番

月經不調者？
白帶赤白帶下者？
不孕久不孕育者？

鹿胎冷香丸 奇效如神

婦科聖藥、鹿胎冷香丸、專治婦女精血不調、經前錯後、經脈閉止、經來腹痛、色氣不正、紫黑成塊崩漏子宮寒冷、赤白帶下、腰腿疼痛、夜不安眠、精神鬱悶交接快感缺乏、午後發燒心跳心飲食少思、自汗盜汗、癆病咳嗽氣虛、血虧不能安眠、或胸腹脹飽症、一經服用無不力效效力絕大、萬試萬靈誠婦科第一聖藥也

婦科聖藥、冷香鹿胎丸、專治婦女精血不調、赶前錯後、經脈閉止、赤白帶下、腰腿疼痛、色氣不正、紫黑成塊崩子宮寒冷、心跳心熱、自汗盜汗、夜不安眠、後發燒心跳、或胸腹脹飽、飲食少思、癆病咳嗽氣虛血虧、不能安眠或子宮有病多年不孕或患半產、連傷數胎以上各症、無不立效、藥劣絕大、萬試萬靈誠婦科第一聖藥也

本藥房由上海包銷冷香鹿胎丸、爲紀念開幕本藥特別犧牲五千盒、作贈送東省士女之用、力而便推廣、凡於贈送期內、買冷香鹿胎丸一盒者即送一盒、買半打者即送半打、贈完即不再贈

特長贈送價目
每盒四元半打廿元買一盒送一盒買一打送一打
奉天鼓樓西路南 金城大藥房

淋

山得爾精的治症

山得爾精、乃德國史萊爾氏所發明、在山德爾藥廠製造爲空前未有之發明乃淋濁滿滅去根之藥也、藥內含有 Saudol Phenylum Salicylfeum methylene blue 等高貴藥精等高貴藥精故効力極大、萬試萬靈、應當淋病新發明、絕妙之靈藥也、內中白檀油、非南洋熱帶產功效不著、本藥乃採取南洋出品最豐富之檀香油揀精質所製成故効力最大 治淋斷根唯一之靈藥也、凡五淋白濁、及其他尿道諸病患、輕症一盒、重者二盒、日久者三盒、服完之後立奏其功、百治百效、萬試萬靈非普通市中所售一般治淋藥、所可比擬也、故歐美各國、諸醫、無不頌其爲淋濁聖藥、茲將特效如下、急性慢性赤白淋濁、尿道疼痛、風火砂石、睪丸腫大、尿意頻數、尿中混血利尿不通、婦女白帶子宮炎腫、

定價每盒大洋二元每打二十元 外埠函購資費先惠寄費在內

總經理奉天鼓樓西路南 金城大藥房

外埠代贈處 安東 瑞祿泰 洮南 德慶仁 遼陽 義和堂 營口 中西藥房 長春 中西藥房 江省 德泰盛 大連 同德藥房 吉林 五洲藥房 鐵嶺 和發久

齋藤內閣新閣員預想
但實際上未決定

【東京二十三日聯合電】奉組繼任內閣大命之齋藤實子爵、二十二日午後、由宮中退出、入私宅後、即時招致兒玉秀雄湯淺倉平、丸山鶴吉、有忠一等、並招財部前海相、水野練太郎等、探詢政民兩黨之情報後、就組織內閣之根本方針、並銓衡閣員之基準等、愼重熟議、預定二十三日午前十時、訪見西園寺公、決定組閣方針、以四谷區仲町私宅爲組閣本部、着手組閣、其大体方針、基于西園寺公痛感舉國一致的協力內閣之必要、奏薦齋藤子爵之精神、齋藤子亦採取舉國一致協力內閣之方針、向政民兩派開始交涉參加、且網羅貴族院及其他人材、組織理想的內閣、

【東京二十三日電通電】齋藤內閣、在政黨無基礎、結果迄至成立、似需相當時日、但爲組織舉國一致的協力內閣、向鈴木政友若槻民政兩總裁、及山本達雄男高橋是清氏等要求入閣、似組織第一流之人物內閣、齋眞崎、中將林大將等選任、海軍大臣、有岡田大將說、此外內閣書記官長丸山鶴吉、法制局長官後藤文夫、就任說均各有力、

水野練太郎、湯淺倉平兒玉秀雄伯、市來乙彥、平沼騏一郎男內田康哉伯、永田東京市長等有力、若政民兩黨協力之場合、以政友三民政二之比入閣、床次竹次郎町田忠治等、大爲有力候補者

【東京二十三日聯合電】銓衡繼任內閣閣員、齋藤子爵尚未決定但大体預想入閣者、大藏大臣一席、齋藤子仍然希望高橋是清氏留任、同政友會希望入閣者三名、若高橋氏入閣時、由床次三土水野練太郎二氏中二名入閣、但床次氏因買收私鐵關係上、有不可入閣之意見、向民政黨希望入閣者二名、若槻總裁及山本達雄、町田忠治等均有力、由貴族院方面入閣者定二名、由鄉誠之助男、中島久萬吉男、青木信光子、牧野忠篤子、林博太郎伯、湯淺倉平、兒玉秀雄伯等中選任、司法大臣一席、和仁大審院長、厚嘉道等、尤有呼聲、陸軍大臣、由荒木中將

奉組閣大命之　齋藤子爵

齋藤子歷訪元老重臣等
要求援助組閣

【東京二十三日聯合電】齋藤子爵、預定二十三日訪見西園寺公後、歷訪東鄉元帥、山本伯、上原元帥、牧野內府、倉富樞府議長、高橋臨時首相 清浦伯、若槻民政黨總裁等、基于舉國一致的內閣之本義、各重臣開陳意見、並探詢其意見後、決定組織內閣方針、

【東京二十三日電通電】齋藤子爵、預定於今朝九時訪見西園寺公、就組閣方針重要懇議後、訪問牧野內府懇談、更歷訪鈴木若槻政民兩黨總裁、及高橋是清山本達雄男等、懇請兩政黨之援助、

【東京二十三日電通電】齋藤實子爵、本日（二十三）午前八時五十分、由四谷仲町之私宅出發、赴駿河台、訪見西園寺公、陳述大命降下後、就匡救刻下之時局、即整理財政、刷新外交解決農村失業問題、不祥事件之善後措置等、交換無忌憚之意見、

【又電】齋藤子今朝九時五十分訪見高橋臨時首相、要求援助、至十一時三十分退出、更訪見東鄉元帥、陳述大命降下、且聽取軍部全般之情勢、並要求將來之援助、

西班牙發覺大陰謀

【馬德里二十二日聯合電】預定二十九日決行無政府主義者之大規模暴動計劃、本日發覺其陰謀、內容係暗殺首相及內相並在安達爾夏叛亂、已發見炸彈多量、警察當局言明逮捕暴動首腦等、

森翰長訪見高橋藏相

【東京二十二日電通電】森書記官長關于齋藤內閣成立時之政友會態度、本日（二十二）午後四時三十分訪見高橋是清氏協議、勸告由政友會參加入閣、

有吉使返京

【東京二十三日聯合電】有吉大使、于二十三日午前九時返東京、

戴傳賢談救西北急務

洛陽訊云、鐵（十六日）上午九時中央黨部暨國府各機關、在國府大禮堂舉行擴大紀念週、到中委林森、戴季陶、暨中央黨部國府各機關職員共三百餘人、由林森主席、行禮如儀後、戴季陶報告救濟西北的急務、略謂陝省災情極重、雖然在西安曾經下了幾場大雨、收成較有希望但還不能引爲樂觀、陝省人士、希望外間仍舊繼續振濟也、又有一很重大問題、就是西安隣都問題、祇就西安文化與經濟兩端論、已成莫大問題、目前的經濟可說已到了非常困難的地位了三原武功等縣、原爲繁盛之地、現在竟有許多地方、無人居住了、又如長安地方、水利廢弛、幾於無水可言、現在亦變成災區了文化方面也是非常落後、這是很可痛心的、全省竟無一完備的高等教育機關、中學校大多是初中程度、其教育程度、可想而知如果依照總理從前諄告我們的恢復中國固有道德、才能把中國救過來、則對於目前的關中、尤其要注意、不然中華民族的立國前途、是很不易得到基礎的、希望今後在相當期間之內、有一個國立高等教育機關、建設起來、一方面爲現在一般中學生謀出路、一方面爲西北各種需要的建設事業造人才、陝西在陝災上講、是一個很大的災區、在智識上講也是一個很大的災區、爲救濟死亡、就要辦賑、但是救濟智識災荒、也就非赶快改良教育不可、

兒玉伯談齋藤組閣
正式組閣約需一星期

【東京二十三日電通電】兒玉秀雄伯爵、關於齋藤內閣、有左項表示、

齋藤子爵、當由下項方針、即不拘政黨政派、要望政民兩黨總裁入閣、如不可能時、關於黨之代表人物入閣 進行交涉、同時並由貴族院官僚方面 選拔人材、於組織舉國一致內閣之方針下、二十三日訪西園寺公、探聽意見後、即實行組閣、當不能如政黨內閣之急速成立、然議會迫在目前、又値時局重大、故當可及的急速進行、

【東京二十二日電通電】在齋藤子爵身邊之兒玉伯爵、有左項表示、

政黨內閣能急速組閣、但非政黨內閣、不能急速組閣、組閣完成、約需一週間、

齋藤子訪若槻總裁
要望入閣並請援助

【東京二十三日電通電】齋藤子爵本日（廿三）午前十一時十五分、訪見若槻民政黨總裁、陳述大命降下後、要望若槻男入閣並援助、至同時五十分辭去、返回谷私宅、

【又電】齋藤子爵訪見若槻男爵、率直表明際此重大時局、以一大決心處理意思、且要望民政黨之援助、與若槻男之入閣、若槻男對之、答稱謂鑒于非常之時、不惜徹底援助、但余之入閣問題、俟熟慮後回答、因之民政黨預定本日內開幹事會、決定其態度、

津日界電影園炸案
中國婦女發生死亡三名

【天津廿二日聯合電】本日（廿二）日午後九時、有人在日租界朝日街新明映畫館（電影）投擲炸彈、逝逃無蹤、炸彈即轟聲炸裂、致中國婦女炸傷數名、均有性命之虞、當場混亂異常、憲兵警察官嚴加警戒中、犯人未捕獲、據一般觀測、似由排日團體所爲、

【天津二十三日聯合電】昨晚在本埠之炸彈事件、發生死者三名、事後復歸平穩、時局上中國側呈相當緊張、

日帝國議會告成立

【東京二十三日聯合電】犬養內閣決定之第六十二次議會、於二十三日召集、貴衆兩院、同時成立、

▲貴族院　午前九時開會、由德川議長紹介美濃部達吉等新議員後、宣告成立、同時七分散會、

▲衆議院　午前十時五分由、秋田議長宣告開會、並議員之部屬、即時散會、

政友會失望
黨內部搖動

【東京二十二日聯合電】後繼內閣組織大命、卒降下於齋藤實子爵、政友會適値議員總會告終、聞此消息幹部一同失色、鈴木總裁由總會回歸私邸、更在內相官邸、與森翰長鳩山文相閉坐密議、一方反鈴木系暗中活躍之床次鐵相在麻布三河台之內廳、召集三土遞相野田代議士等一行、亦未出席於議員總會、自一時半關於齋藤組閣後之對策、交換意見、

【東京二十三日聯合電】政友會內舊政友系、床次系久原系、以爲鈴木總裁言動輕率、使大政友會之信用失墜、且應由本黨最高機關討論之重要問題、私與鳩山森協議、此外於閣公抵宗後、因鈴木總裁言動輕率、招來元老重臣方面之誤解、使政局愈呈紛糾之責任、在於鈴木總裁自二十一日晚以來、頗露不滿之意、二十二日午后一時之議員總會、床次三土等氏、均未出席黨內動搖、已趨表面化、惹人重視、

【東京二十二日聯合電】政友會關於如舉國一致內閣首班者、懇請政友會援助、或要求政友會代表人物入閣時之處置方法、協議結果、大體一致主張閣全員閣僚及總務會等最高幹部會、決定黨之態度、然黨內支持內閣者、與鈴木系處於對立的立場、故黨內意見難望有一致前進一步之情勢、於黨之團結上、當有一大危機、頗堪憂慮、

【東京二十二日聯合電】齋藤子爵拜受大命、政友會受非常衝動、政友會關於犬養氏組閣當時、主張單獨及協力二說、今日照舊保持、因之如拒絕齋藤內閣、則黨內有分裂之虞、鈴木總裁考究對策結果、決定如正式要求協力時、以下項態度對幹部會、不吝援助、即對於滿蒙問題財政問題、其他政策、持是是非非主義、

【東京二十二日電通電】政友會對于齋藤子拜受大命、結果爲組織非常時之舉國一致的內閣、向鈴木總裁要求入閣、乃爲必然、故鈴木總裁於本日（二十二）午後三時十五分、在內相官邸、招致鳩山森兩氏協議有要求入閣交涉時之對策、結局決定向鈴木總裁懇請入閣時、諮詢黨之機關、

日上院與齋藤組閣
財界方面大体好評

【東京二十二日聯合電】綜合貴族院各派意見如下、値此非常之時、有非常時之內閣、亦不得已之事、生活不安與暴力團體流行之時、暫予補、救、爲改建極度惡化之財界、以有充分信用之大臣爲必要、自無待言、關連解決滿蒙問題、外交重大、對此方面、亦必須置有充分自信之人、如無以副國民之期待、則當異常短命而終、不祥事件責任者、荒木大角鈴木諸氏之入閣、雖有拘泥、但屬妥當、

【東京二十二日聯合電】綜合財界意見、關於齋藤子爵出膺政民兩黨、當均能有所信仰、由此能急速組閣、故財界亦可暫告無虞、總之對齋藤內閣、必須認係一種前提內閣、故雖謂政局由此安定、

江漢積極防汛

漢口訊云、水利局長姜明經以江漢水勢繼漲、防汛事宜、亟關重要、特令各堤工程處籌備成立修防處預爲防範、原文云、爲令遵事、查本年江漢幹堤、業經令飭各該局長、處長分別負責監防、並令預籌一切以免臨時張皇、各在案、現距防汛期間、爲日無多、亟應着手籌辦、防患未然、按現在應急籌備者、約有三事、一爲成立修防案、委定主任及堤董、二爲預備防汛材料、三爲繪製防汛地圖、關於催促各縣組設修防處、遴委主任堤董一事、前已專案飭遵、自應切實奉行惟各縣政府因循疲玩者居多、難望認眞遵辦、該局處長等責有專歸、務應從旁協助、其主任堤董業已委定者、即應與之切實聯絡、勤加指導其尚未委定者、或前經委定而離堤他往未經改委者、亦應多方物色、擇幹練可靠者一面開單函請當地縣政府委用、藉專責成、一面報告備查、惟仍恪遵本局修防處組法、及幹堤分保遴委董保辦法辦理、不得紛更、關於防汛材料、何項應事先置備、何項應臨時徵發、防汛辦法中已規定由各修防主任或堤董照實際需要、酌量辦理、然凡事預則立、不預則廢、矧邇來水勢繼漲增高、尤不可不早爲之備、現在民力凋敝、籌款頗難、貴重材料、因難立辦、然價廉易置者、仍應責其事先籌備、尤應於堤身低矮單薄及危險處、責令堆挑土工、以備臨時搶險之用、仰即剴切告誡各修防主任或堤董、切實遵辦至關於防汛地段略圖一事、應由各該局處調查、剋日繪製、所有監防地段內、各幹堤堤名、長度高度、（高於二十年度最高洪水位若干尺）、面寬坡度、土質暨內外支堤形勢凡可以作防險時之參考者、均應簡明記載圖中、以備應用圖中對幹支堤、應有明顯區別、以免混淆、何堤應視爲幹堤、何幹不能作爲幹堤、應悉照前頒發之幹堤分保遴委董保辦法第一條辦理、右列三事、均極重要、除分令外、合亟令仰該局處長等迅即遵照辦理、並限本月底將防汛地圖呈局備查切切此令、

安達對協力內閣談

【東京二十二日電通電】麻布廣尾之安達邸、二十二日午后有丸山鶴吉、中野正剛、大塚惟精、伊豆富人氏等 包圍安達氏、大開言論、頗呈盛況、安達氏有左項表示、

本人自昨年十一月以來之心願成就、非常歡喜、至於本人入閣與否、此際不成問題、總之本人協力內閣之主張、已得貫澈、新內閣之最重大問題、爲財政經濟問題、及農村對策、如何處理、希望此際造成公明強力之鞏固內閣、決心執行事務、

民政黨決定
援助新內閣
若槻總裁或將入閣

【東京二十三日聯合電】民政黨對于大命向齋藤實子降下之態度、如若槻總裁所言明、在非常時期之場合、亦非得已、就齋藤子組閣之態度方針、深爲注意、同時大命向齋藤子降下之今日、排除萬難、希望成立、且黨幹部意嚮、大體決定、若組閣而對民政黨有交涉之場合、基于協力一致內閣之精神、如閣僚以第一流人物爲一團之內閣時、若槻總裁已身、排除萬難入閣、擔任收拾時局、並除若槻總裁而外、山本達雄、町田忠治等亦入閣有望、

【東京二十二日電通電】民政黨關于齋藤子此際組織內閣、向民政黨要求入閣交涉之場合、決定對之承諾派遣代表者之意見、故於其場合開緊急幹部會、決定黨之態度、若槻總裁入閣說、最爲有力、此外山本達雄男町田忠治氏亦有望、

于右任彈劾汪精衛

【南京二十二日電通電】于右任以、中日停戰協定、不交付有審議國際重要協定有審議權之立法院、實行簽字、認爲違法行爲、昨日向監察院提出彈劾行政長汪精衛案、協議迄至深更、

白川大將殆陷絕望
以特旨列華族賜男爵

【上海二十二日聯合電】白川大將、因十二指腸症、本日（廿二）再度陷於重態、似殆絕望、

【上海二十三日聯合電】白川大將本日（二十三）午前十時三十分、遺言後事、

【上海二十三日聯合電】白川大將殆陷于絕望、軍司令部幹部將校、午前十時赴兵站病院永別、此後保持生命數時間而已、

【上海二十三日聯合電】白川大將以特旨列華族賜男爵、

【上海二十三日聯合電】白川大將於昨晚十時三十分、殆陷於危篤狀態、因輸血及其他持續、後藤軍醫監等昨晚來澈日夜看護、本日午後、尤爲危險期、白川大將女公子、預定午後二時、乘船抵滬

齋藤子談話
奉大命出於不意

【東京二十二日電通電】齋藤子爵、於午後十一時廿分、在私邸引見新聞通信記者、大致略謂余（齋藤）奉大命、殊出意料之外、恐懼萬分、組閣一事、毫無準備、奏請暫賜猶豫、而始退下、擬於明日謁見西園寺公、除對該公爲余奏薦謹致謝詞外、藉悉該公奏復情形、至可否與政民兩黨進行交涉、尚在考慮中、此間礙難言明、至組閣何時實現、不易豫料云、

荒木陸相訪高橋藏相

【東京二十二日聯合電】荒木中將、本日（二十二）午後五時、訪見高橋臨時首相、就會見西園寺公顛末、及組閣與其他問題懇談、

日軍部側似承認
齋藤子組閣
荒木陸相留任有望

【東京二十二日電通電】齋藤子爲首班之內閣、因其組閣方針、閣員人物、及其他情形全未明瞭、陸軍方面應付之態度、亦迄未決定、惟首腦部方面意嚮、傾於承認、部內亦不無與以諒解之情勢、惟當此陸軍一致懇望之際、荒木陸相重任與否、遽難斷定、荒木究竟不得不暫行重任、亦未可知、至陸軍對於新內閣之希望事項、由外間觀測、即以遵背建國本義的政治之徹底化爲根基、並實行、

一、農村之救濟、
一、經濟機構之全面的革正、
一、統帥權之確認、
一、對外外交之徹底、
一、滿蒙政策之徹底、
一、人事行政之嚴正、
一、選擧之革正、

他如統帥權問題、曾於倫敦條約締結時、齋藤所取態度、不無幾許難色、惟如齋藤子當茲組閣、可免有違背陸軍期待情事、則上列各項之實現、不以爲組閣之條件、即俟入閣、提示於首相、極力謀其實現、

【東京二十二日聯合電】組閣大命降於齋藤子爵、陸軍側認爲將網羅其希望之人材、組織舉國一致內閣、大體對之有好意、但關於齋藤子爵倫敦條約時之態度、海軍部內曾有不平、及老齡健康等懷抱不安、至於陸相後任、武藤眞崎等一致希望荒木中將留任、如荒木中將固辭、當推擧眞崎中將、此外關於諸政策問題、軍部之意向、當預求齋藤子爵諒解、

【東京二十二日電通電】荒木陸相、對于齋藤子之非常時內閣所取之態度如何、尤惹注目、但眞崎參謀次長武藤教育總監以下、軍部內向荒木陸相懇請留任、結局似留任、

【東京二十二日聯合電】荒木武藤眞崎之陸軍側三巨頭、二十二日午後四時、在官邸會合、就大命向齋藤子降下、與銓衡繼任陸相問題協議結果、荒木中將午後六時三十分赴閑院宮邸、謁見閑院參謀總長宮殿下、陳述會議結果退出、

丸山前總監擬任翰長說

【東京二十三日電通電】齋藤內閣成立之場合、前警視總監丸山鶴吉、似將任爲內閣書記官長、

平漢路增修車輛

北平訊云、平漢路管理局、對於全路票車、積極整頓、只以機車過少、大半損壞、或被他路扣留、未能撥還、致各項直達票車、不能按日開行、聞該路全線、現共有機車七十輛、各項車輛、共一千六百餘輛、擬於五六七八四個月內、全路共修機車廿輛、各項客貨車八百輛、俾恢復該路原有狀況、又去年由南滿路局修理之機車、現已修復六輛、該局擬俟此項機車運回時、即分配長辛店、石家莊、鄭州三處、分配補充直達快車、改爲逐日往返開行云、

繼任海軍大臣問題
安保大將出任說有力

【東京二十三日電通電】齋藤內閣之海軍大臣、在海軍部內推任、安保大將尤爲適任、一方有岡田大將說、但將有編入豫備約之程序、又有小林中將說、際此場合、又安保大將爲最有力

【東京二十二日聯合電】海軍部內對於繼任海軍大臣、決定推薦軍事參議官岡田啓介大將、

孟買丸在滬埠失火

【上海二十二日電通電】日本御用船孟買丸、（四五〇〇噸）預定二十五日自滬出發今朝六時、華人苦工約三十名登船後、該船即時起火、船上藏有滿油類彈藥及其他連帶派遣軍撤退之危險物、堆積如山、且該船所繫留之大連灣船碼頭、亦堆有多數彈藥、故運輸部即時令決死隊將船駛向下流二啓羅地點、在浦東之淺灘、努力消火、

【上海二十二日電通電】駛抵上海下流淺灘之孟買丸、午后四時、盛在燃燒中、船尾爲猛火包圍、火勢當在明日熄滅、爆破物飛散於附近水中、光景悽慘、

共產黨對日軍陰謀
暴露炸破日軍用品計劃

【上海廿二日電通電】與孟買丸輪船發火之前後、突然發覺爆炸日軍需品兵器堆積場陰謀情事、係由中國人二名、赤系俄人三名、葡萄牙人四名爲首領、所進行計劃者、據其計畫書內註明、炸毀大連灣船公司碼頭爲第一着工作、蓋此處有日軍運輸部等重要機關、至如孟買號事件、擬爲其序幕情事頗多可疑、日遣滬軍當局、呈緊張、現正尋覓蛛絲馬跡、不遺餘力中、再據傳說、該計劃係與獨立黨中朝鮮人互相勾結賴由南京反日會接濟資財、即四月五日、有共產系俄人、由該會領取五百元來滬、以資運動等等情事、

閻錫山返并

太原訊云、閻父病已見愈、閻十八日已由河邊返并、鮑剛張人傑往謁、對該部軍餉有協商、趙承綬日內、乘飛機由綏來并謁閻、報告剿辦王英經過、

村井氏退院

【上海二十一日電通電】村井總領事負傷快癒、預定二十二日正午退院、

武藤總監辭意仍堅決

【東京二十一日電通電】武藤教育總監、負此次不祥事件責任、提出辭表中、二十一日被却下、但武藤總監辭意仍然堅決、

郭泰祺任外交部長

【南京二十二日電通電】國民政府允准外交部長羅文幹辭職、新任郭泰祺爲外交部長、

若槻男對時局表示
非政黨內閣亦不得已

【東京廿二日電通電】若槻民政黨總裁語記者、大致略謂余（若槻）本剛身政黨、如在常時、成立政黨內閣、固所希望、惟當此重大時局、如政友會旣擁三百餘名議員、猶且碍難組閣、在此情勢下、無可奈何、至民政黨對齋藤內閣應取何等態度、或能否入閣等項、非俟新內閣成功之後、遽難言明云云、

劉文輝派部向西康增援

成都訊云、劉文輝現因西康戰事吃緊、已飛調駐紮印兼余旅開赴前方增援、幷撥大批械彈。運往前方備用。又據西康來電稱。藏兵因甘瞻兩縣已被劉文輝部收復。刻又增加兵力約在代本之衆。（一代約一營）集中大金日利兩喇嘛寺。力圖反攻。日來戰事甚爲激烈。

荷使即返平

南京訊云、荷使杜培克來京與外交當局接洽南洋華僑及其他事件、大致已定、日內返平

全國大衆黨決定合同案

【東京二十二日聯合電】全國大衆黨于二十二日午後二時開擴大中央委員會、決定與社會民衆黨合同基準案、兩派預定日內將開始交涉、

上海郵務工人罷業
廣東派供給資金說

【上海廿二日聯合電】今朝（廿二日）五時、本地郵務工會員三千名、開始罷工、各種通信機關、完全杜絕、此次滬上工潮、勢有波及各地之虞、極爲一般所憂慮、查罷工宣言、以要求合併儲蓄局等數項爲理由、並宣傳謂全國三萬六千名郵務工人、切望中國郵務制度、從速統一、竟出此事等旨、

【上海二十二日電通電】郵政罷工團所要求之事項、國民政府將郵政收款移用於軍費、與以極力反對、並將確立郵政基礎、堅如磐石、他如共產黨從中策動情事、似屬不多、外人方面中、表示同情者亦不少、郵政復歸於列國管理之聲、乘機抬頭、急行展開、以資實現、亦未可知、此案前途、惹人注目、

【上海二十三日聯合電】郵務工會要求改善待遇之罷業、因南京天津等參加、結果有波及全國的形勢之重大化、就中廣東派有供給資金之形勢、昨日上海郵政總局長及交通部郵政司長等均被捕、

世界珍聞及其他

產兒最高紀錄
三十二年產四十四次　懷孕三十次產三十六兒

美國山額夫人之母性、究能產生若干小兒、會向世界實行制限產生運動、然加拿大某地乃有懸賞獎勵競爭生育之舉、今該地有最高記錄者共二十二人、關於人類一人據卡里尼氏報告、則有能於卅二年間產四十四次、十七次爲生育兒、廿七次爲死產、流產早產、又據貝爾貝氏報告、則有至四十五歲止在廿五年間懷孕卅次產卅六人、廿二人爲生育兒、其餘爲死產流產、後者生小兒數較懷孕次數爲多、則因雙生四次、三生一次之故、普通 健康之婦人二年產生一次、平均每人生五人、二年一次自二十歲至四十五歲之二十五年間繼續產生、則本應爲十二三人、惟據日本人之統計、則事實上一人僅占四、七人、十四五年前滋賀具佐間、醫生報告在上述期間內產十九次者爲最多紀錄、予在四年間、調查四十七歲以上之婦人千八百七十七人、最多者生十六人、且僅一婦人而已、

火星
天文家推定非常寒冷　溫度平均攝氏十六度

莫斯科電云、俄國著名天文家西莫諾夫、最近發表其在各觀象台研究火星之結果如下、

(一)火星表面確有大氣存在、但氣壓約有六十密里米突、等於地球海面氣壓之十三分之一、

(二)火星大氣之成分與地球空氣之成分略同、酸素的總對量則約及地球空氣中之百分之十五、

(三)火星水蒸氣之分量約及地球普通大氣中之蒸氣分量百分之五、乃至百分之六、

(四)火星溫度平均爲攝氏表十六度、

西氏依此推定火星世界之氣象非常寒冷、不能使高等生物棲息、其氣壓僅爲六十密里米突相當於地球十八基羅米突上空之氣壓、故人類絕難生存、

獄中甘地　賀少婦再醮

印度加爾喀答電云、近有一少婦在阿默達巴德埠舉行再醮婚禮、聖雄甘地在伊洛達獄中聞之、特寄一函表示賀意、按印度教之正宗、以婦人再醮爲戒不論年齡幾何、一律不許今甘地公開慶賀少婦重婚人咸認爲大堪注意、

戴天仇擬定重修　咸陽周陵　將成一偉大之公園

洛陽訊云、考試院長戴季陶、草擬修治咸陽周陵及編纂陵志辦法概要、及周陵管理委員會組織要點如下、修治咸陽原上周代諸陵園及編纂周陵志辦法概要、(一)長安爲中國故都、漢唐盛代、皆建都於此、現在中央決定建爲陪都、作北方政治經濟文化之中心、咸陽原爲周秦漢唐歷代陵寢之所在、名勝古蹟、不可勝數、土地肥美、風景絕佳、及時修治、自成一偉大之公園、且整理之後、經濟上之收入、不特足以自給、且可爲建設之資、此地修治之結果、景物既佳、巡禮考古之士、探勝賞景之人、遠自歐美、近及全國、必相望於道路、其無形中助益於地方人民之生活者、自不在少、杭州賴湖山勝景、每年得之於游客者過千萬、咸陽之將來其發達或更過之也、(二)公園之制、且以俟之將來、現在宜將文武成康、及周公太公六陵先爲修治、其範圍亦如原有之陵園面積、除文王陵尚有祭殿元體、宜加整理外、其餘諸墓已無房舍、現在經費既難於籌措、管理保存亦不易爲、可不必再建殿宇、宜各就原有祭殿地址、修一祭殿、工程務求儉樸、園陵圍牆、都已破壞無餘亦不必再造、宜環以冬青黃楊等類、植物、二三年後剪齊成圍、較磚牆尤爲美觀、各陵園面積大者逾百畝、小者亦數十畝、宜分別種植各種樹木、自正門至祭、各留二十尺至五十尺之通道、其餘悉爲園林、預計修祭壇平道路、及清掃地面等六處地方至多一萬五千元、其他最要之費用、則爲鑿井及常年管理種植之費、鑿井費大約至少需五千元、惟其利至大且不止陵園獲益、附近居民、均沾實惠也、(三)文武陵上偏長椿樹苗大都爲去年春天所發今年新發者必爲卽不少、此天然生長之苗、爲最合於壤氣候者、宜將此苗加意培植、俟至冬季、以人工分種成行、明年秋天便有可觀、大凡培植一名勝地、方必須有其特色、將來文武年之檜樹、即一異彩、且此樹最易成長、亦能長壽、至可貴也、其他各陵園之樹木、宜先外植美觀而易於成長者、以槐楡桐楊等爲佳、三五年能蔚然成林矣、常綠樹亦宜培植惟需時甚久、宜逐漸替換栽種初時除紀念植樹外不必常綠樹也、林園中亦多宜植最合於本地土壤之山花及草木、既甚美觀、且爲一大收入、將來長安發展、咸陽原全部作爲園藝地亦不爲多也、(四)陵園、管理宜設一咸陽陵園管理處、以長於森林園藝之專家司其事、其餘職員工作必須人人爲精樹藝花之工、而不宜設置閒員、徒增浪費卽在各陵園附近、選適宜之地數十畝爲苗圃、俟經營成績佳良時、再逐漸擴張苗圃之面積、以期能供給咸陽原全部培植園林之用(五)咸陽原上周代諸陵之歷史及姬氏譜口爲長安之重要文獻、請斟中諸前輩先生、撰周里志例編爲周陵志、或即名爲咸陽原志併其他各陵一同敘述、亦無不可、將來印刷成書、不獨便於游客、爲咸陽增其聲價也、(六)爲實行上述計劃、擬募款二萬元、蔣先生傳賢担任籌集五千元、陝西省政府撥五千元、共一萬五千元、以爲開始工作之經費、其餘五千元、再行籌募、大約甚易爲力、只要經營得宜、初四五年間須有津貼、以後必有利益、惟利益之大小、則在於計劃與經營得其人耳、又周陵修復管理委員會組織要點、(一)本會由陝西省政府聘請信望素孚之士紳、及林藝專家七人至十五人組織之、委員會中必須爲姬氏代表一人、(二)本會一切建設經費由政府及各方熱心公益人士分別籌撥捐助、預算決算、經費之保管使用、及陵園各項收入、均須經委員會議決、並呈請省政府核准每年至少公布兩次、(三)本會經費以節省雖實爲主關於陵園之建設須以生利與風景並重、其分配大約如下、一、第一期建設費二萬元、二、經常費常年以千元爲度、三、事業費以實際需要者爲準、四、關於周陵志之編纂、由陝西省通志館負責辦理、定期開始進行、

美議員　騎驢赴會

萬象演進『高速化』、騎驢慢步反令人尋味、美國得撒州伊撒維爾邑、該地有民主黨員徐耶慈及費塔爾人、爲列席芝加哥指定大統領大會、於四月中旬比翼騎乘小驢、由伊撒維爾啓程、豫定六月廿七日以前抵芝加哥、兩議員此行、均爲民主黨下院新議長略那氏、代而運動、因此異想天開、頗爲一般所歡迎云、

老馮建六賢祠　供養蔣蔡戴朱王

濟南函云、馮玉祥在泰山關帝廟殿後、建六賢祠、供養陳銘樞、蔣光鼐、戴戟、蔡廷楷、朱慶瀾、王瑚六人長生祿位、每日清晨禮拜一次、並宣傳陳蔣戴蔡爲眞愛國、朱王二人爲眞愛民、故求其長生、多爲國民造福云、(上圖馮玉祥)

「音樂療病」美國名醫發表

【音樂療病】處方、不列藥名、以話匣唱片名代之、並非夢囈、美國早有提倡此法者、據伊利諾州某 醫最近發出新說、音樂不特有利於精神系統病、且於治內體的病疾亦頗有効至何 等音樂適於療病、就說醫試作力如下 ▲悲愁症『蕭班』所作之『耶楚特』『比特芬』所作『泊鐵齊喀』及『特伯爾察克之大提琴曲類』▲憂鬱症瓦克那之窩爾基利斯▲神經衰弱克利哥之各曲類、

奧國清白教！　裸體男女八十人與警察互相酣鬥

維也納電云、奧國巴利 利皮府披屈 羅尼山洞中、藏匿裸體男女八十餘人、警察前往驅逐、諸裸體男女、頑抗不行此項裸體男女屬於宗教中一種新派、自稱清 白教徒、教義以裸體爲一種主張、十三日之夜、警察查悉教徒百餘人、方在山穴中秘密舉行教禮、復往驅逐、教徒衝出、圍毆警察、警察卒至放槍斃死兩人、重傷四人、捕二十人其餘教徒仍退匿山中、不肯再出云、

企圖橫斷南極探險　繪大陸地圖

紐約電云、愛爾斯渥斯、與巴爾恩二氏、計畫在明年以十五小時二千九百英里的飛行、爲南極區測查地圖、巴氏於一九二九年、曾爲白特司令駕駛飛機赴南極探險、最近曾到勞 斯安極立斯去、討論使飛機能夠在、

南極

那樣天氣之下、爲高速度的飛行愛氏是一個探險的老手、曾以金錢資助過北極的探險飛行、他看到巴氏以前的經驗、所以請巴氏作他這次南極飛行的駕駛人、據美國地理協會聲述、他們可望於一九三三年九月離紐約、他們將要沿着澳洲的西方海岸南下、到爲他們根據地的弗 萊海姆、弗萊海姆在鯨魚灣裡、離一九二九年白特司令南極探險時的根據地不遠、在他們到抵弗萊海姆之後、他們將要計畫向東飛行、

橫斷

那爲人所不知的地方、這大約有一千四百五十英里遠的距離、然後再飛回弗萊海姆、在南極並不着陸、這將稱爲愛爾斯渥橫斷南極探險、據愛氏自己說『我將要試行一個純發見的行程、主要的目的是想給那五百萬方英里大陸、即繪出地圖來、那一大陸有三分之一以上、是不曾被人眼看過的』愛氏希望他這探險能夠在一九三三年九月至一九三四年 五月之間完成、探險的人員大約一共有十二個人、此外只有飛機一架、

○ ○ ○

歐洲航空網　直達歐洲城市一百卅處

倫敦電云、歐洲航空路國際巨網之夏季航務、現已開始活動、本年經國際會議之結果、特有飛機按時由倫敦飛出、直達歐洲城鎮一百三十處、其中六十九處、連西班牙意大利瑞典者在內、均能於十二小時內飛達歐洲全部、今僅有數處、由倫敦飛往、須逾兩日之久、現由倫敦飛往瑞士之巴塞勒、於一日之內可以往返、帝國航空公司現有專班飛機直達南非開浦鎮與印度、並開歐陸專班、其航空路綿長一萬四千里、沿路有大小站五十處、亦可徵航空事業之進步矣、

現在東京之　賈波林

東京電云、觀光局對於賈波林一行以國賓待遇、並欲以賈氏爲中心攝製風景影片、以作大宣傳、提出攝製日光箱根湘南奈良京都方面之日程、以勸誘其旅行之時、賈氏以最近便船回國之辭與以拒絕、觀光局之計畫遂成泡影、

瀛儔海聞

▲紐約某雜貨店主瑪台萊許、於上四月中、嘗以兒玩之輕氣球二隻釋放空中、以廣招徠、詎意最近該店主接得由英國德拜夏、婁特爾之居民來函、謂彼已收得一輕氣球、上有該雜貨店之店名及地址云、據聞該球內藏爲普通之煤氣、而浮 波大西洋、竟達 三千英里、

▲紐約有一位百萬富翁、最近向英國的一家書店訂購了二萬冊書、預備送給他的夫人、作爲今年聖誕節的禮物、不過他曾經愼重的說定、書的外面、要裝成一例的式樣、撿着自己藏書室的金子、至於書名和作者、倒是不計較的、

▲英國工黨方面、有一位領袖、他爲貫徹勞工的主張起見、實行以身作則、當經拿了婦女用的襪子、在每個鄉村之中、挨戶的抖售、但一般的婦女、見他賣襪、大家都在嘲笑他呢！

▲在美國的罪犯之中、最著名的暗殺犯、就是包佛斯、他曾經因爲殺死了兩個女人、三個孩童而入獄的、他的拆號叫做『佛及尼亞的青鳥』、說起了誰都知道的、

▲巴瓦拉王皇冕上的寶石、向來是名貴一時、直到去年的聖誕節、英國的珠寶市場上、竟發現了、就是那顆 無價之寶、藍鑽石、也在裡面、有幾顆鑽石、是十二世紀時代東方的失爾的人貢獻的、當做了十字軍的香賓、結果、這些寶石仍舊被巴 瓦拉的皇族 收買了去、

▲在雷雨的時候、人們很易受到雷的危險、不過、直挺挺地立著總比平躺在地上危險十五倍、

◈性好冶遊諸君注意

花柳一症　惟吾中國　提起此事　吾們同胞　患花柳者　這種病症　不但傷身　妻子受害　滿洲新國　國家所葬　民強國富　人民有害　原是羞症　身體懲懶　親咸難兒　輕者不治　遺害三世　我勸同胞　患此症者　腐敗治法　庸醫殺人　慣用項藥　水銀經粉　用下此藥　雖然見效　不論良心　由輕治重　再若犯者　傷損五官　骨節疼痛　這種毒藥　生活一世　十有八九

各國注意　以爲兒戲　令人悲啼　四萬萬餘　三分之一　與別大異　而且染妻　不能生育　今已成立　國民兒弟　民病國慮　國大關係　又壞名響　困苦之極　朋友難提　重者難醫　悔之晚矣　人人注意　必要請醫　實不爲奇　巧網漁利　暗把人欺　分量重回　以求速愈　無非緩期　那管天理　害人無比　可了不的　破爛喉鼻　動轉難移　精虫受敵　斷絕兒女　陽瘆不舉

▲花柳科研究專門▼

▲慈熱心普救人民▼

看此光景　娼寮少去
染上此病　誰把你替
即便染病　莫投庸醫
費錢小事　性命關係
仔細參詳　令人可懼
本醫此見　用心注意
破下功夫　參考泰西
研究斯症　費盡腦力
花柳醫院　奉天成立
十有餘載　注重名譽
花柳專科　雜症不醫
精益求精　秘益加密
患花柳者　諸君注意
無論新久　皆能保愈
魚口便毒　白濁淋漓
楊梅疳瘡　升天落地
新法治療　即使根去
藥到病除　再犯不易
普救同胞　熱心對彼
困苦艱難　一概施醫
貧民人等　分文不取
非是金錢　那等目的
濟世活人　吾心所欲
各界諸君　祈爲注意
介紹患者　來把病去

(現目下交春萬物發生而花柳之毒此時亦正生活動之際倘從前染過花柳梅毒各症瘡毒未淨其根未清者此時難免復發本院備有一種新血藥針功能消血解毒豫防花柳注射之後高枕無憂而取費又特別從廉也)

花柳醫院院長　何子範謹啓
總院奉天小西門裡平石橋胡同路北(大義院西隣)
分院哈爾濱道外正陽八道街口內路東樓房
(本院施種牛痘分文不取)

赤玉牌葡萄酒

健康爲無論何人皆享之權利也『進！健康』之標語那是爲世之虛弱人應飲赤玉葡萄酒即可享其天賦之健康請虛弱之人勵行此運動無不得最後勝利

美味滋養葡萄酒

赤玉牌葡萄酒

夏氏化痔膏　化痔上龍散

每盒現洋一元　半料六元　一料拾元

主治廿四種痔瘡、無論年久新得、內痔外痔各種痔漏神效非常、一用此藥痛止腫消其管斷根永遠不犯爲普濟患者起見特爲貫一遍一新請患者勿失良機是幸

外埠函購免收郵費

奉天大西關陶然里廿三號　門牌一三二號

夏福興堂啓

開往青島上海(上午十一點)
△長春丸　五月廿六日
△奉天丸　五月廿四日
開往天津(至大津止)
△長平丸　五月廿一日
開往天津(至塘沽止)
△天津丸　五月廿三日

大連汽船株式會社
屬專貨客經理店
大連市敷島町六番地　永和公司　電話七二七五番
阪神航路專屬荷取扱店
大連市須磨町六〇番　電話七八六八番
澤山兄弟商會　電話長　五二六二番　四六八一番

內務部衛生試驗所化驗立案　海關通飭各關驗放無毒

天然清補丸

(一)有白面白丸鴉片嗎啡針等嗜好者服之立見奇效小癮三盒大癮六盒斷淨隨吸隨減負責身爽多食無痛苦無效原盒退款

(二)凡有癮人多因煙毒作祟全身欠爽及大便乾燥不思飲食夜睡不安不能早起以至清氣不升濁氣不降氣血不能流通面帶煙容久之發生一切疾病如服此丸立見奇效如不信請先試用

(三)無癮人服之可以清補身體寬胸順氣利大便加飲食即小兒心煩纏人化服十丸病亦立愈有服過此丸者定知言之不謬

每盒二百〇七粒。大洋一元。半打五元五。一打十元。郵費一盒至一打二角。郵票足收不扣均備詳細說明書函索即寄。

清金保肺丸　每盒廿付現大洋一元試用包每服八粒五分　多年咳嗽痰喘一盒全愈新得外感咳嗽服二三服即愈均可療治輕者一人一瓶重者二三瓶全愈

新方退雲散　每盒洋一元二角　此藥與衆不同不論火蒙氣蒙要臟

外治痢疾一粒丹　等不論何樣痢疾摘下藥一粒納於臍中。上貼膏藥一張。快則一刻。慢則半點。其痢即止。妙不可言。大人用大粒五角。小兒用小粒三角。十至十六歲用中粒四角。

批發　天津東城內鼓樓南黃緯路　閻氏製藥所
駐奉經理處　南滿站　志雲翔
哈爾濱道外桃花巷街　合盛濟藥局
營口大平康里　義順成
江省南大街三合永福記　泰公同義和
新民縣大街裕　遼陽平康里恩順和
長春商埠四馬路泰和藥店　吉林河南街長盛東

製品　鐵道車輛、鐵道路線附屬品及信號裝置　鐵橋鐵桁、鐵骨鐵屋及油容器鍋爐類

株式會社　大連機械製作所

本店　大連市沙河口臺山町
支店並分工廠　奉天西塔大街三町目(電話二一〇三番)

要目　氣罐、氣機、煙突、各種機械類設計製造据付、鑛鐵鑄、鑄鋼並、眞鍮鑄物、酸素瓦斯

新委山城子分館

本社今委蕭振廷爲山城子分館經理、由五月一號起開辦、仰該處各界人士如欲訂閱本報及刊登廣告者、祈向分館接洽可也此佈

盛京時報營業部啓

測量、製圖機械器具一切　製作修理

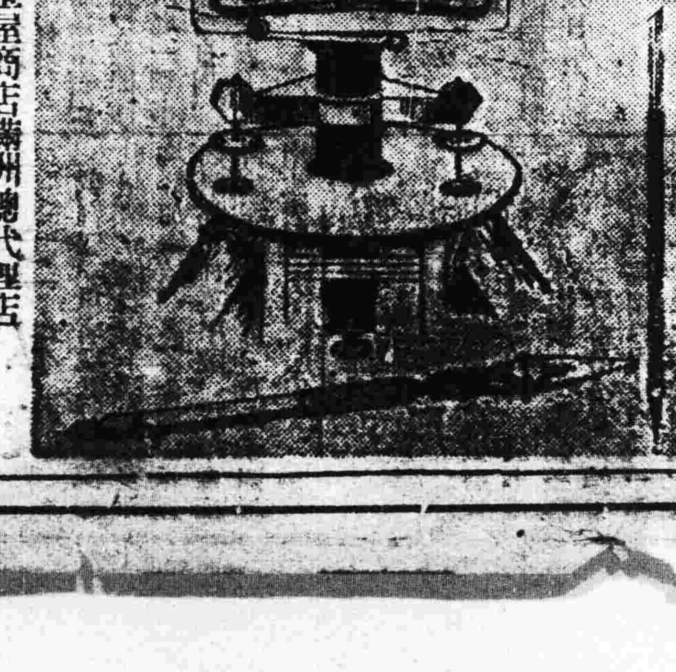

東京玉屋商店滿洲總代理店
水上洋行奉天支店
奉天若松町三十二番地　電話二三一一番

調查團今後之豫定行動
昨今連訪日領事
錦縣撫順亦在往查之列

國聯調查團現將今後日程大体決定、二十二十四兩日、會見日總領事、旋赴大連會見滿鐵當局、再度來奉、前往錦州及撫順兩地視察一切、乃二十二日午後三時半、往訪日總領事館會見森島領事、關于左開兩項、受其詳細說明、

一、九一八事變以前東北政權軍事財政交通等凡百政務皆與國民政府分別處理、在事實上不啻獨立邦境、

二、張學良時代中日間之復雜關係及其條約上法理的解釋、

二十三日則于午前九時五十分出門、又訪日領事館交談、直至午後二時半許、觀其調查態度、大有一瀉千里之勢、

本庄司令 經京飛哈

日關東軍司令官本庄中將、于廿二日午後九時二十分乘車、離奉北上、旋于廿三日午前十時抵長春、專乘飛機于午前十時、十分向哈埠出發、

省署參事官三名 秘書共八名

奉天省公署、遵照新組織法早已改組完竣、茲參議、改爲參事官、金毓紱、穆元楨、王滋棟等三名、秘書、曹承宋以下、共設八名云、

三谷警務廳長 今日檢閱省警局

本省警務廳長三谷清、爲刷新全省警政起見、除分令各縣嚴爲整頓外、更以本城省會警察局所施警政、尤爲注意、該氏前擬親自檢閱各分局所、旋因故中止、茲聞特定今二十四日上午十時、前赴警察總局檢閱各科內部、對所有官員辦事之成績、加以詳核、至赴各分局所檢閱日期、尚須延緩云、

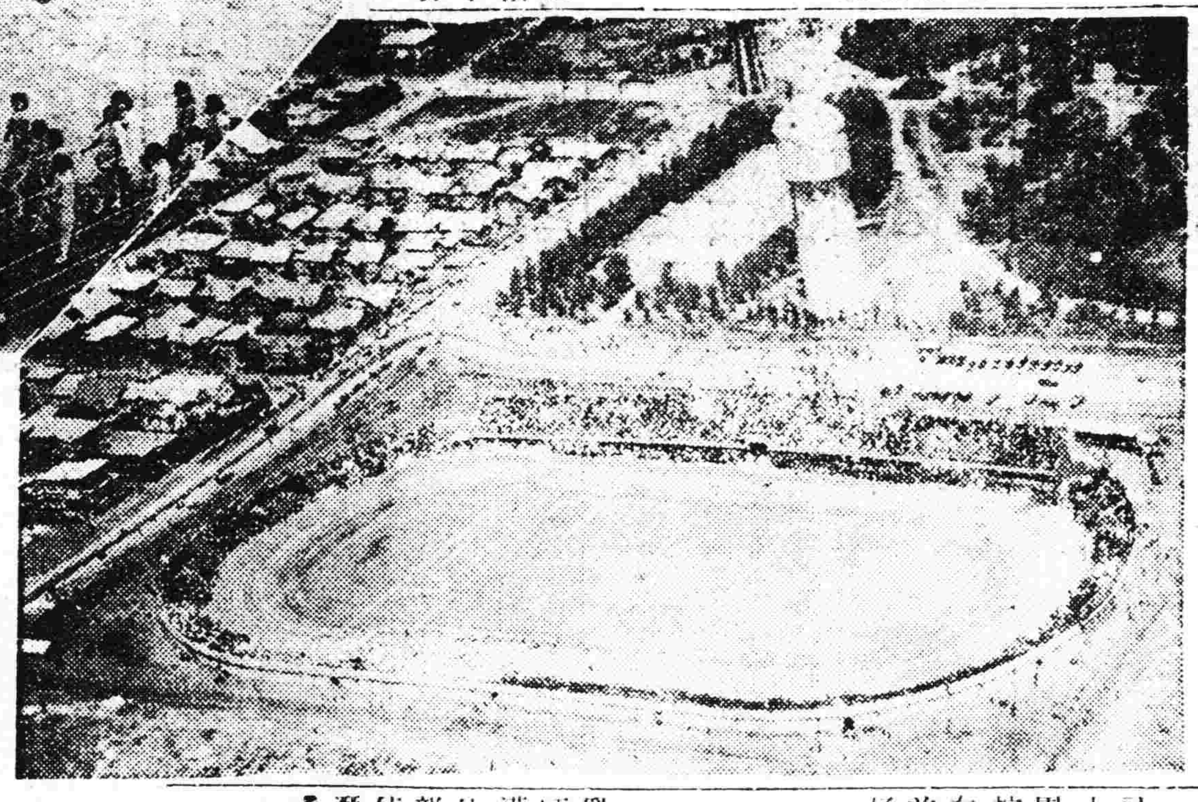

京城附郭 匪警彙誌

【長春】月之十九日、長春縣第五分局管內高家甸、發現匪首金山部約二百人、現由于司令部努力懷柔云、

又訊月之十九日、蒙邊軍第八支隊在邢家甸東方姜家甸附近、與匪團交戰、逮捕三人、處以槍斃、官兵側排長一人戰死、兵士一人負傷云、

又訊公安局第五分局管內馬家窩堡之匪首戰中部約一百人已于廿日移動於薛家橋方面、惟爲該地居民自衛團所迎擊擊退云、

又訊前踞於第二分局管內後崗屯之匪首占中華天一、大英字、六國等部約三百人、已于月之十七日乘夜移動於農安縣內、延至二十日午前十一時、又復來襲長春縣第四分局管內馬家窩、現該地自衛軍出動討伐中云、

調查團蒞瀋後 張家義勇軍 又有暴動說

國際聯盟調查團、已于日前回奉、茲據消息、潛伏各地義勇軍、有擬乘調查團回奉機會暴動傳說、省當局昨已飭各地軍警、嚴爲防範云、

資政研究生 抵京待講

【長春專訊】資政局招募第二次研究生、曾誌本報、茲者新生六十九人、已于廿日午後一時抵京、此外有未可採用之三十一人、計達一百人、當自六月一日起、在南嶺資政局訓練所開始講習云、

額穆城 刧餘慘情

【長春專訊】額穆城上月二十八日被王德林匪部放火燒棄該市街二分之一、約三百戶、官廳除郵局外、皆行閉門、全呈死都、至本月十八日日軍進而入城、市內乃歸平靜、居民始感蘇生云、

湯玉麟電告 派兵剿匪

頃得消息、當局現接到熱河省長湯玉麟電告、因該境內竄入大幫胡匪任意搶掠、雖有軍隊担任剿捕、恐力甚單薄、現繼續派兵三營、携帶機關槍、大砲等馳往剿捕、藉資鎮懾、而保地方治安云云、

鞏固省防
警保商聯席會議

省會警察局頃因國聯調查團已經抵奉、關于一切警備保護上、特別注意、除協同保安商團兩方切實加崗增添卡位、仍按該團來奉時之警戒辦法處理布置外、更于二十三日因風聞前者企圖襲擊省城之匪帮金山好部、又復率領匪徒密秘由鐵嶺縣境潛伏、竄入瀋陽縣境、作某種之企圖、特于是日上午十二時召集保安局長常守陳、商團團長王桐軒、新任瀋陽縣警務局長常寶豐、及警察騎步大隊長等、在警察局會議室開會協議 各項預防 布置之計劃云、

金牙嚥肚竟斃命… 鑲牙者可要注意

商埠地南市場住有張錦忱者、年三十餘許、前在某廳充任科員、於上月間因門牙脫落、在城內鑲金牙二枚(係活套者並能摘下)、每日夜間就寢時、即將金牙摘下、以免嚥入肚內、詎於十六日晚睡時、一時疏忽忘將金牙摘下、不意夢中咬牙、竟而將牙咬壞、嚥進肚內、張固不知、翌晨遍找無着、忽覺腹痛如絞、張乃大悟、始知金牙於夢中咬壞、嚥入肚內、將腸刺破、以致腹痛不堪、家人大驚、急赴醫院接醫診治、未及醫至、張已名登鬼籙矣、

張學良派偵探 三十人化裝入滿

據某方消息、北平張學良擾亂滿洲計畫、不易得[illegible]頃爲詳細調查滿洲國建設狀態[illegible]滿洲國要人對己之[illegible]他行動等計、決令北平[illegible]部偵緝隊督雷恒成、選拔優秀偵探三十人、假[illegible]潛入滿洲、至其途徑、當分[illegible]兩路、一[illegible]由[illegible]經奉山[illegible]而[illegible]入滿、他即經奉山[illegible]滿洲國反日軍、偵探潛入關內[illegible]滿洲[illegible]天津站、[illegible]幹偵緝員四五人、使之嚴[illegible]戒云、

建國運動大會 團圓完結
第二日之成績續誌

建國運動大會之第二日、即二十二日、比賽成績、大部分已誌昨報、茲者是日各般工作、均照豫定進行、午後三時十分賽畢、舉行國旗降下式、全體參加學生職教員等齊集場心、由軍樂引導齊唱建國歌、紀念運動會四溢、遠播附近、而滿日兩國國旗于歌聲振作中、徐徐降下矣、復由會長臧式毅代表趙鵬第登台、引領歡呼建國紀念大會萬歲三聲、旋即閉會、爲時已屆下午三時卅分許、既而持旗遊行、由滿日兩國旗飄搖引導、大會職員軍樂、及參加之童子軍、市立六學校、省立十二學校、職業中學四校、日方之男女各校學生整到隊伍、各執滿日國旗、長約數里、經千代田通抵南滿站、轉過浪速通抵紀念碑廣場集中、沿途歡唱建國歌、隨行及出觀之[illegible]警察憲兵等、均皆出動、指揮交通事[illegible]、全體集中廣場後[illegible]合唱[illegible]運動會歌、氣尤壯烈、三唱萬歲解散、各校學生[illegible]等領導回校、大會職員等[illegible]假產洞庭春、張宴歡飲、以洗兩日來之勞、席間賓主暢飲、滿日兩方會長各致慰勞詞、滿日職員合唱建國運動會歌、聲達戶外、至九時許、始相繼散席、各人均有相當之醉意、可見歡暢之結果矣、

此外各種表演網如次

▲化裝競走 由大會職員十四人化裝男女老少及貧富官犯等沿稽形式、並有人力車脚踏車各兩輛、由職員化裝拉車夫及踏車人、尚有不及四尺高之小驢兩頭、亦參加入場、槍鳴後、各人奮力競賽、因化裝古怪、及賽時之奇異狀態、頗與觀衆一極大之歡悅、及騎驢賽時、尤受全場之歡躍、掌聲雷動、增添大會生色不少、

▲奉祝蹴球 南滿中學堂學生四十人、分紅綠兩隊、比賽結果、四比一、紅勝、

▲團體操 由省立職業學校學生五百人、衣青制服、頭帶白布帽、表演齊整、傳得掌聲不絕、

▲高脚[illegible]漁形式、與春節賦中[illegible]

▲體操[illegible]、滿洲教育專門學校學生[illegible]成績良好、

▲[illegible]四百米接力 成績[illegible]

▲[illegible]奉天日本高等女[illegible]生三百人[illegible]成三大圓圈、由廣播[illegible]體隨聲舞踏、作法浪形之舞狀、樂止後、全衆依次退場、

▲迷眼蹴甕 韃靼人四名、入場後、將眼用黃布圍包、事先置瓷甕于地上、然後導其距置甕地之數十步地方、再令其自己返歸、給與大木棒一、令其自己斟酌距離甕處近時、用棒猛擊、以擊中破壞時爲中選、四人中僅一人將甕擊破得獎、

▲足球 由奉天職業學校學生與俄國實業學生、分組比賽、双方健兒于笛鳴聲中、互相爭鬥、奮戰三十分許、未分勝負、旋因閉會期屆、由場內職員結和停賽、結果零比零相等、

最後競爭 滿俄球賽 零對零勝負不分

白晝結夥强搶華興厚之 七匪在鐵嶺落網
起出贓品甚多二十三日一併解省

省會警察第一分局界內源大祥胡同華興厚銀爐、白晝發生大搶案、計搶去各種金銀首飾及現欵、約六七千之譜、已誌本報、茲聞該案匪人、已在鐵嶺縣被警務局將全案匪犯完全捕獲、本城一分局聞悉後、特派該局局長張玉書、譯員馬[illegible]于十八日搭乘[illegible]于廿三日歸來[illegible]失之物[illegible]然尚不齊全、已請求加緊追索中、緣是案距行搶期間甚近、該等一時不易變賣、且總計現欵即有數千元、該匪徒等一時亦未必揮霍淨盡、聞該案匪人係在平康里艷春妓院妓女小亭處破獲、已由該妓屋內、起出現欵二萬餘元、金手鐲兩付洛皆係華興厚之失物、該案計落網之匪人、爲蘇子雲、楊玉林、佟承恩、吳景春、高老大、徐連生、等七名、尚有匪妻小亭飛紅等兩口、該匪等均已供認結夥在奉强搶金店不諱云、

熱河民軍反湯 將攻朝陽

對於湯玉麟之秕政蜂起之士民軍、根據朝陽附近、漸次增加勢力、其數已達五千、備有機關槍迫擊砲、有向朝陽總攻擊之勢、其勢難侮、熱河軍幾無對之應戰之力、反向北方退去、湯見勢不利、甚呈狼狽、即派騎兵旅令再向朝陽出動因之熱河當不出兩之日、而起一大動亂之朕兆、頗爲濃厚云、

軍政部亟謀 改革軍規

據關係方面所談、軍政部現鑒於各地駐軍、時有譁變情事推其原因、不外由於餉糈較遲及給養之不充足爲各官長中飽之所致、爲防止此項情事、該部刻正亟謀改革方針、並擬將該部會計科、完全更換日人、今後放餉事宜、即由該會計科派員直接辦理云、

南郊磚窰搶案 捕獲胡匪五名

小南邊門外五里河子村磚瓦窰、於二十一日上午三時、突有胡匪六七人、各持槍械短刀、闖入屋內、搶去現洋奉票衣服計有百餘元、次到他窰搶掠、此時萬柳塘村警所得信前往、當時捕獲胡匪二名、綁所訊問供出同夥多人、該所派長警多人、於廿二日下午五時在東窰坑某磚窰內捕匪三名、搜出証物甚多、現正嚴重訊究、以期水洛石出云、

飭屬送警保商 官兵照片

奉天警務廳現以省會警保商團官兵數千人、資歷不齊、難免無不肖者、發生犯罪潛逃情事、特於月之廿二日、通飭各該主管機關、應將各官兵最近照片、彙送警廳、以便考核云

逃犯前、責令該管長官賠償於月之廿二日、通飭所屬知照云、

八九十等警局 亦將添授日語

商埠地八九十等三警察分局各分局長、茲以六分局教授警士日語、遇事殊多便利、爲援例擬于警士來局訓練期間、添授日語若干分鐘、擬由各該分局翻譯員等教授云、

新任縣警局長 將巡視各鄉

新任瀋陽縣警務局長常寶豐業已接事、已誌本報、茲聞該局長、爲巡視境內所屬一切事項、以資整頓計、擬於日內帶同隨員、赴各鄉巡視云、

張對榆關國境問題 將委第三國解決
各國武官因之前往該地

張學良關於山海關國境問題有意將其委於第三國解決、似已秘向駐榆各國武官懇請之、各國武官日來往赴兩國軍隊駐屯地附近、調查兩國國境情形並將監視兩國軍隊及日軍行動之態度云、

當局擬收降 東邊大刀會

當局因東邊各縣大刀會匪爲數甚多、勢力擴大、雖經軍警迭次剿捕終未擊散、現乃規畫、將東邊大刀會匪、完全收降、編制保安隊、分担保護地方治安、以免青紗障起不易剿平云、

教廳核准 三私校

教育廳、以省城私立學院學社呈請立案者有十餘起之多、均詳加審核、多不合格、惟大同學院、日英學院、青年會補習班等三處尚可、乃准予開校招生云、

分所傳知住戶 訂製門牌

奉天省會警察局、現查各住戶門前、向舊有門牌、於事變後、多有未訂製者、茲爲整理起見、特於昨令各分局、轉令各分所、傳知界內住戶、一律製備、一寸長之木牌兩塊、送至各管界分所、由分所編製號碼云云

游動隊規定假期

游動隊總隊長、現以該隊開始訓練多日、尚未規定假期、特規定嗣後以每週土曜日上午九時至下午四時爲休假期間、期間內各隊員任意外出、期間外不得隨意因私外出云、

押花會之犧牲 一氣死一成瘋
五個願猪已還四個

近來城鄉押花會之風、殆難查禁、涵于此中之種種犧牲、殊難計及、茲誌此中犧牲者數則、

大西邊門外山東廟附近住戶劉某、因連日押會不勝、大爲憤悶、又因注錢較多、乃在家氣臥終日、晚間搥胸而死、身後一母一妻、殊爲悽涼、

城東北李大人屯農民李某、亦因連日押會不勝、日前又注輸去現洋五元之多、以命運既不好、神靈何不驗、因之竟一氣成瘋、大失常態、家人均甚憂慮、

城東八家子會風更盛、現在變賣房地者有之、置買房地者有之、村中會胡大太爺祠、押會皆往許願求靈、聞有五人各許願肥猪一口、現刻已有四猪還願矣、

以上各情、現已傳遍滿城皆知云、

省令嚴查 運靈護照

奉天省公署、現以運送靈柩、須起護照、原爲防閑杜奸起見、乃事變以後、多不遵章領起者殊違法令、於廿二日、通飭所屬、應嚴查運靈護照、以防奸人之不法云、

中央軍政部日內 派員接收兵工廠

[illegible]刀舖、製造大刀三十把、誠恐與[illegible]匪有關、當即赴分局報告、[illegible]轉報總局派員前來檢查、該執事供爲長春□□□所造、[illegible]令將來取刀時報局核辦[illegible]以黨所長巡視盡職、予以記功一次、以示獎勵云、

規定士兵潛逃辦法

軍政部現以士兵有潛逃情事[illegible]恨、若不嚴繩以法、不[illegible]

所長記功

小南城門外分所長、黨幹臣、前日巡視管內、見小南門外李[illegible]

軍政部長人選 張海鵬有希望

中央軍政部長、自馬占山去職後、虛懸多日、迄未委定、茲聞執政府、近以此席未便久懸、將以執政侍從武官長張海鵬繼任、外傳由闞朝璽充任、殊屬不確云、

訓練學院下月成立 每期定爲六個月

省公署籌備中之訓練學院、約下月即可成立、五十八縣之縣長、分兩期調省訓練、每期定爲六個月、刻正草擬學院章則、即採覓地址等事宜云、

天氣豫報

五月廿四日 南西風 曇

廿三日之溫度 平均 一四度五 最高 一九度九 最低 一〇度六

○瀋○水○小○新○聞○

一捕獲要犯一 奉天省會警察第三分局局員曹鳳鳴、於二十一日下午、在小南關娘娘廟會內、拿獲要犯一名、搜出手搶一支、聞係與某案有關、立即帶往分局訊辦云、

一醋海翻波一 大北邊門外永安堡住戶邢某之妻吳氏、年二十四歲、曾有外遇、其夫屢勸不聽、於二十二日下午、吳氏又招姦夫李某在家私會、竟被邢某碰見、醋性大發、將吳氏大打、並將李某亦大打一番、李乘間逃走云、

一悍婦與毆一 小東關小什字街北胡同東金姓院內、於二十二日晚七時、有茶館山東人王姓婦、性情愚悍、因與房東索租、引起口角、後即動武、王姓婦將房東臉部打傷、經多人解勸始行了事云、

一賭爲盜源一 大北關財神廟東胡同住戶田雲青、久無正業、專以賭博爲生、現今在某局塲內、輪去現欵二三十元、家中財物典當已空、竟妙想天開、見同院住戶楊姓家人時常外出、於二十二日乘屋內無人、遂入竊去衣服甚多、正外出之際、被楊某遇見、將其扭於分所法辦云、

一拾金不昧一 小東關小什字街北胡同、於二十二日下午三時、有洋車一輛、停在在空場、車夫見一少婦將錢包遺失地下、即向北行車夫當即拾起等候多時、後少婦前來尋找、該車夫當即原物歸還、內有大洋十元、少婦感謝不置而去、該車夫可謂拾金不昧云、

一村姑受辱一 城北大窪村住戶王姓女、年十八歲、於二十三日與其嫂進城廷娘娘廟、擁擠人叢之內、被無賴子多名、將該女之花褲子撕破、狼狽不堪、該女大聲喊叫、後有巡警赶到、無賴子四散、姑嫂二人即向北去云、

一丟失錢包一 小西關長發元胡同住戶孫長年、係某洋行外櫃、於廿二日赴日站國際運動會參觀、於人衆擁擠間、竟被前綹將錢包竊去、內計有現洋票六十餘元、當票一張、收貨據一紙、孫乃報警代爲查緝、卒無所獲、悵悵而返云、

教育廳飭各縣 增添縣督學

教育廳於二十二日通飭各縣教育機關、一律增添縣督學員二三人不等、以資分往各鄉查學、隨時報告來廳查核云、

批示

▲實業廳(廿一日)

◎實業公司 呈繳礦區稅由批查現洋三元三角與遼陽崔家溝粘土礦稅相符列收仰即知照

▲肇新窰業公司 呈繳撫順三道溝長石礦區稅由批查核相符三元七角五分照數列收仰即知照

▲于名揚 呈繳金川乾溝子金礦加稅八十一元一角由批核數相符應列收仰即知照

◎市政公署(廿一日)

▲曲崇階 呈驗新契請予蓋戳由批仰向本署財務處捐務股照章繳費以憑蓋戳稅契可也

▲高見周造 呈請補發執犬俱樂部許可由批此項營業尚須報本研究碍難照准

▲王超然 呈領產婆許可証由批核屬相符應准照發仰即照章來領可也

▲王紙文 呈請藥商許可証由批內務須清潔併將藥劑生証書呈驗後再奪

◎省會警察局(廿一日)

▲陳福全 呈爲請發汽車檢驗証以便納捐營業由批仰候第一分局查復再奪

▲劉文德 呈具開設汽車檢驗證由批有無別情仰第四分局查復再奪

◎瀋陽縣公署(廿一)

▲溫德元 呈請驗契發還大照由批仰候第一分局迅將十六年度稅領追齊呈復再奪

大連市信濃町四四 ……招募各埠……

國際 …能 偏頭痛・酒醉重頭 壹人金參角

「林中好」匪部 勾結平張

【公主嶺】 盤踞伊通縣五台子附近之林中好匪部、約七十人、曾有投降吉軍之消息、惟其實不然、本月上旬、北平張學良派現役軍官一人前往參加該匪團、任爲參謀、並計畫援擾滿洲、極力撫招已部、已達一百五十人、現潛屯五台子及欒家窩堡等地、與北滿反吉軍互相連絡、靜待好機之到來、行將先襲擊陶家屯、日警察署强奪機關槍云、

又訊、平張所派之右項參謀受附懸賞射斃日滿人之密命、即懷德縣長馬春田大洋六千元、原任指導員木寺繁榮大洋四千元、日軍官及憲兵大洋一千元、下士官以下大洋五百元、然此匪團似與駐屯伊通步兵團長亦有連絡、已于十三日在伊通城外受該團長之檢閱後再度返回五台子云、

法院長易人

【洮南】 地方法院院長朱伯孚、調省高等法院、另有委用遺缺經高等法院委任張伯恭接充、該張院長已於五月十九日到洮視事云、

張司令安民

【洮南】 洮遼警備司令張仙濤氏、近因有不法之徒、造謠惑衆、並用無名信破壞人之名譽、四民均行不安、實於地方治安有礙、張司令有鑑及此、特出示安民、並派員查拿造謠及用無名信破壞人之名譽者、一經查拿、定認眞處治云、

葦子溝墳墓 被股匪發掘 棺屍三十餘具被盜一空

【長春】 月之十八日午後九時許、公主嶺南方四華里之葦子溝墳墓、被匪三十人襲擊、束縛監視人發掘棺屍、達三十具、搶奪棺內之金屬類而向東南方逃走、公主嶺日憲兵分隊及懷德縣警務局、接警于十九日搜查附近惟不至捕人犯云、

財處提欵員 被匪搶掠

【長嶺】 縣地方財務處、郭稽查員慶善、奉派赴三區、提取畝捐公欵、於五月十四日旋返、約下午一點餘、經過二區英屯子屯、突遇晴藏該屯胡匪四五十名、匪首報字洪元、訪賢、高升好、北來、助國等、將該員隨護兵馬槍彈、服裝公欵、如數搶掠一空、(一)綁去兵士三名、徐奎武、魏長和、劉金山、(二)放回二名、郭慶善、劉海峯、(三)搶去大槍四支、子彈五百粒、(四)搶去全鞍馬五匹、(五)搶去吉大洋一千四百七十餘元、哈大洋五十餘元、(六)搶去軍衣五套、子彈帶八條、錢褡四個、皮武裝帶一條、灰洋毯三條、懷表一只、一面派警團嚴剿、一面呈報道核銷云、

羅稅局長履新

【長嶺】 稅捐局長王世和、因事撤差、已誌本報、新任稅捐局長羅東雨、於五月十五日來嶺、下榻於福厚湧、於十六日率隨員前往接事、並兼有調查任務、是以鐵面無私、逐項認眞接收、所來隨員、老成練達、精明强幹、將來稅務起色可爲預賀云云、

運來粤双毫銀幣 金融將受影響

【大連】 本市華商通用錢法極爲複雜、但悉以小洋爲本位、而小洋中有龍洋及廣東省造等的分別、於眞僞之鑑別、非常困難、居民每被奸商所欺、近距舊歷端午節伊邇、金融本極吃緊、諸商均入於疲蔽之狀、復有惟利是視之錢商、由滬運來大批廣東造毫邊二角小洋計十萬元之多、因之同業中、有反對行使者、而彼商旣運來、倘被拒用、則反覺損失、於是乃四出奔走、希望圓滿解決、前已關茶話會於聚仙樓、從事疏通意見、然錢鈔市認受是影響、一時鈔票竟漲至百廿元、若不設法維持、誠恐牽及全市金融、故此大連華商公議會、亦招開會議、討論對策、若金融於此際發生問題、各商將同被損害、據錢某同人談稱、是項小洋在六七年前、曾經本市拒用、其銀質較通用者爲劣、而今又有宣傳其質反佳者、恐屬片面作用、且果佳、該洋在滬何以低價售出、每百元可收五元之利、從可想見耳、茲聞奧町某大錢莊、自恃手眼通天、率然營此、故遭同業之反對、現在極力奔走運動中、希望於最近解決、以獨享厚利、且看向持反對者、能否果爲軟化否乎、

股匪再度反攻 滕局長親征 顧大隊長陣亡

【海城】 西北各區村變相之大刀匪衆黨思逞、出沒無常各等情、早詳各報、茲者刀匪呼引嘯集、竟達千餘、並勾結老北風圖謀不軌、縣當局接得警耗、當急調全縣十六區村自衛團丁五百名、集中於七區劉家台堵擊、並會同駐牛莊王旅二團協力兜剿、而滕警局長已於廿一日親督馬步砲兵勇往直前痛擊激追中、

又訊盤踞七區方面之千餘變象刀匪、潮湧般的突襲村鎮、軍警聞訊協力兜剿等情、早誌本報、茲訊、於廿一日午間官兵刀匪在劉家台附近、實行正面衝突、但匪多兵少、寡難敵衆、官軍始引退防綫、密計轉

官民追悼犬養首相

【大連】 日內閣總理犬養毅氏、爲東方有數之政治家、爲世界所欽仰、不幸遭狙而逝、本市官商得耗、莫不悼惜、於十九日午后二時、由民政署、滿鐵、市役所、商工會議所、關用縣人會等、發起盛大之追悼會在常安寺舉行、典禮隆重、到者極衆、中外紳商所贈花圈等甚夥、首由發起者致追悼之詞、場中頗靜肅云、

從良夫不良 求官判離異

【大連】 市內秦山街二百廿二番地宋納昌、年廿四歲、以買賣舊物爲生、山東省人、善經營、手中略有積蓄、尚無淵家、被友人之引誘得到暗娼黃王氏年廿一歲、因與搭妓王氏結識契、宋乃不時往會、漸而火熱、各訴身世之苦、遂有猩猩相惜之念、因商之黃鴇、許出百元即允王氏自由、宋是時手中充裕、立致百元、接王氏以成室家、後宋被一般友人更引入嗜好之途、每日好吃懶做、手中積蓄用盡、亦難外出營商、日惟典當王氏衣飾爲活、刻已臻水盡山窮之境、復思使王氏再入風塵、二次下水、而王氏旣受盡過來痛苦、堅辭拒絕、夫婦間因經濟所迫、常起口角日無寧息、王氏自思來日方長久將伊於胡底、乃私出避於大黑町百七十三番地、以冀宋某稍改再圖團聚、詎宋終難悛改因到警署請求與宋斷絕夫妻關係、經官方勸解無效、只得判王氏將前宋之代贖身價百元交還、各自分離云、

維持人道 死刑用電機

【海城】 海城司法分庭頃奉到最高法院通令內開『頃以各監獄囚犯、執行死刑、業經議定、改用絞刑、但舊式絞法殊增痛苦、爲維持人道計、用電機處絞、遵令設備施行』該庭奉令、即遵令設備中、

岳州娘娘廟會盛況 滿鐵加開臨時列車 文化社主辦花火會

【海城】 城南大石橋附近之岳州娘娘廟會、今年因時局關係、有停辦消息、詎值滿洲新國成立之意興、該廟會反見盛大、由今(廿一)日起、決舉行五日、滿日地方官吏、已於保安上衛生上、有完善之準備、而夜間唱戲則禁止、但有滿日文化協社主辦之花火大會、其中加入豚彩票十張、有檢得者每張可易豚一頭、滿鐵方面、又謀上廟之便利運轉、加開臨時的列車、大石橋地方事務所、設置無料治療班、且有警備隊在該地警備、又訊、王旅司令部、亦派密探多名、散遊于該廟會、使察匪情及流氓而便逮捕云、

教育局開行政會議 擬具四項準備提交省決

【海城】 縣教育局長韓連昌爲改進教育前途計、特於今(廿二)日上午十時、召開全體會議、議決案件、詳列於次、一、小學教育應強迫限期普及、二、添加實業教育、三、普及民衆教育、提高民智、四、對於社會教育擴充圖書館、公衆閱報所、及通俗講演會、又訊、上項教育議案、係奉縣令、擬具定於全省行政大會時提出公決云、

第七分署長易人

【田庄台】營口警察第七分署長劉綱一、奉令充任總局衛生科科長遺缺以該署員曹松亭君升充、曹氏業於今日視事矣、

太子河岸◇◇ 掘出金馬駒 ◇……重有十餘斤

【遼源】 城北太子河岸、修有堤壩一段、工人數百、今已旬餘、日前忽掘得金馬駒一個、約重十數斤、其時工人因不知其爲金馬駒也、聊以金票四十五元爲他人買去、風聞買者將此馬駒載至大連、加以修飾、竟賣價七千餘金、是耶否耶容訪再誌、

松江通航有期

【哈爾濱】已經開江、而因時局關係、尚在停頓中之通航問題、近經航務局及航業公會已與關係方面成立諒解而解決矣、但雖在軍事範圍內、而以茲事體重大、仍不敢冒昧一試、現經航業界議定、除一方整理船隻預備開航外、一方仍呈請上峯及關係方面、明令許可、以昭鄭重云、

隊長升任督察員

【通江口】 本埠自警團隊長楊惠卿於前日奉昌圖縣長委任爲昌圖第二區自警團督察員、楊隊長奉委之下、即赴昌縣謝委、查楊隊長在軍界有年、老成持重、作事認眞、帶隊有方、接委後必有一番振作云、

叛兵擬襲城 商民衆受虛驚

【台安】 本縣經方縣長、周次夫營長、王國權大隊長、保護治安、地方甚稱安靖、日前途中駐防軍毛連譁變、潛入境內、曾經周營長方公安局長、督飭軍警、嚴加追緝、業經潛入台鱉坨連臺塘內、不料本月十九日晚間、該叛兵被日兵堵剿、復竄境內、竟到城西十二里許魏家嶺村、擬與縣城、希圖擴大匪勢、方向學縣長得報即開緊急治安會議、除周營長督隊前往剿捕外、方縣長率同警甲團城設卡、不時巡視、該叛兵未敢前襲、已經周營長、追緝北竄、人民僅受虛驚云、

流通券暴落 兌現十比一

【台安】 本縣發行之流通券、初則每元抵現一元、其後奸人操縱、漸形毛荒、乃至四扣、迨至最近數日、落至二五扣、(即四元流通券買現一元)官民已大爲驚意、不意自縣署頒佈貨物官價後、流通券竟落至五元乃至十圓買現一元、僅得一扣矣、且一日數跌、一般商民之貨物、隨賣隨賠、是以均抱停賣或單索奉票主意云、

縣政府開行政會議

【台安】 縣長方向學、於十八日、招集各村長、及各法團士紳等、假第一小學、開行政會議、因時間短促、所議事項權議三項、(一)整頓流通券、查該券現出十八萬元、全縣畝捐八萬元、議每天地抽派流通券二元、如不交券票、准以奉票四角代之、即五元券票、作法價奉票一元、限一月期、收回焚燬、(二)成立鄉團、議每村抽莊丁三十名、聯村自衛、一遇匪警、互往剿捕、不得遲誤、以重治安、(三)補修堤壩、遼柳域等河堤、議實業局、督飭各村農民、切實補修、外有紳棒指導員、提出議案、人民對于新國家組織之感想、各村長咸謂新國家、能使人民、不受兵匪搶劫、莫不歡心樂從云、

粮商停止營業

【孫家台】 本驛鉅商、金麗泉昌記粮棧、設立二十年之久、由前年改組一次、至今營業前途、仍然不甚發展、該號財東意見、已定於月之十九日正式發表、臨時停止營業、整理一切、欠外欠內各事、人員等、先行裁減大半、所餘人員、辦理善後、俟秋成之時、新粮上市、約可重整旗鼓照常營業云

縣署開稅務會議

【西安】 縣公署於月之十九日召集、各機關、各法團、各士紳、開稅務會議、大致情形、營業等稅、劃歸縣公署、所有欵項辦理地方各種公益事項在案、前經縣公署佈告擬於本年五月一日起、將以上各種稅項縣政府自行徵收、因移交關係、未能辦到、昨在會議席上經衆議決、所有劃歸縣公署之稅項暫仍爲稅捐局代收、收入之欵數目多寡、按月移繳縣公署、待到秋後時、議決如次、即行照辦云、

許可方能建築

【西安】 縣公署市政科長李鍾山、以刻屆夏初、天暖日長之時、所有街市中、商、民、各戶遇有將房屋修葺、或建築等事、必須先向該科呈報、如何建築、無有妨害交通、抑或與四鄰有無糾葛、經呈報後、該科派人查勘、發給許可証後、方准建築、此種辦法、經縣公署佈告週知云、

駐軍叛變兩營 縣長限令勦滅

【雙山】 本邑駐防遼開司令第三團長喬潤庭、因事撤差、令劉團副接充團長、惟第三四兩營發生意見、十三日該四營全叛出城、三營叛出貳拾餘人、幸本邑自衛民團早聞該軍有叛信、調全境民團仟餘人、住城外各村屯防守、該兩營叛時未敢搶劫、即往梨樹縣去矣、縣長趙伯英、於十五日接遼開剿匪司令唐豫森令、調民團帮剿團長將叛出亂兵、限五日完全剿沒、聞該叛兵營長古北河、在河南梨樹界、被民團痛剿、逃往何處、容訪再誌、

謀殺人命移屍鑛洞

【磐石】 九區石咀屯、於數年間開採銅鑛、半山中掘有深坑數處、本月間將近住戶、在坑邊打柴、偶見內有男屍一具、遂報經百家長、轉報至縣、當派陳檢驗員馳往檢驗、旣抵屍場、無人認領、該員乃另心查訪、適聞嶺後正月間曾無端失一董春福、窩瓜地屯後又走一王延公、該員以爲事有可疑、遂派警傳該兩姓之鄰右家屬、始認明死者爲董春福、及質諸王姓家人則堅不供認、後經多方引誘、由王延公之兄王延輝供出於正月二十一日晚間、被其弟王延公用斧砍死、事後央同將屍藏於蘿蔔窖、繼又移至南溝、民弟始逃、至此屍後又如何挪至鑛坑則不得知等語、事實旣已暴露、妥將王延輝與兇器大斧一把、一併帶縣拘押、聽候判斷云、

保衛防所 被搶再誌

【磐石】 本縣三道崗屯保衛防所被搶一節、詳載前報、茲查該分隊係一某姓副隊長、自被搶後、縣政府嚴令通緝外、并因該副隊長防守疏懈、咎有難辭、已行看押、聞該隊長素有嗜好、係孫前總隊長所委、及冉總隊長接事、早有所聞、正擬查撤間、而防所遽爾被搶寔出於意料之外云、

徐部領餉到城

【鳳城】 五月二十號、徐文海部、由安東領餉到鳳、一時觀者如堵、日夕時即開回頭城原防云、

雨後有人耕綠野

【鳳城】 浴佛節期、天忽油然作雲沛然下雨、正値農耕首夏、好雨知時、四鄉渴望秋成、似此賞雨生衆綠、定卜禾瑞雙歧、穀生九穗耳

偷砍墳樹

【鳳城】 本城北山、舊有宏樹棠坟塋地一段、松樹均有尺餘粗大、現聞張姓本族孫、報知伊友李金山謂其坟樹十數株已被楊姓偷砍、均有根底可查現經伊友函知、張樹棠速來經管、以免其再行砍伐耳、

農民提倡種稻田

【錦縣】 本縣東區、傴近凌河、地多深下、開闢稻田、最爲適宜、茲聞有農村數屯、刻正規劃引水種稻、以盡地利、並擬雇用韓人指導種植方法云

令村會看護橋梁

【錦縣】 錦朝鐵路、直通北票、現因胡匪滋擾恐傷及鐵路有碍交通、故由錦至義、中間鐵路橋梁、特令附近村會、派團丁分段輪流看護、以免發生意外之變云、

守備隊追剿盤石股匪

【吉林】 盤石縣近日發現殷臣帮股匪、駐吉海路盤石站鐵道守備隊、電請鐵道守備隊司令部增派兵隊援助、茲已派第一營全部出發、向盤石進剿、以維路綫安寧、▲

依蘭縣長人選

【吉林】 依蘭縣李杜業已退出、縣長唐實森亦已出走、遺缺未便久懸、擬調派署某參議充任、現正在斟酌中、總之關於人選、約一二日內即可發表▲

扶餘丁縣長略歷

【吉林】 扶餘縣業經克復、縣長一職、已委丁光普充任、丁氏吉林人、曾充某外交機關文牘、人極精明、奉命後已赴扶接任、▲

馬事務官調升 營口海關監督

【吉林】 財政部查營口海關史監督辭職、遺缺亟宜派員接充、茲特調吉林省公署事務官馬仲援升充、馬氏於廿日早奉調入京後、命令於廿五日正式發表、吉省署已奉到部函已

大隊長擊匪有功

【台安】 入春以來、匪勢又熾、如不早加剿捕、則本縣前途、又將不堪設想矣、公安大隊長王殿元有鑒於茲、特於十六日帶警多名、向縣南新發屯一帶出發擊匪、當即與匪接仗官兵無不奮勇、匪勢不支、尋路鼠竄而去、當遺鱉馬牲畜六匹、槍械四支、該隊乃將各贓物悉數帶回、交縣署招領云、

唐春芳人票被扯

【鳳城】 邑二區管界、土城子住戶、唐芳、佟文林、均被蔡文耀俳帮綁掠聞將唐春芳扯票、佟文林勒令贖回、免再扯票云、

扶餘匪患肅清後 呈請撥欵救濟

【長春】 扶餘縣一帶之李海青匪部、已被吉興張海鵬等軍擊破、遁走於東北方、現該城由吉興司令担任守備、吉興以該地商民被匪搶掠、甚呈疲弊、不可不速講法救濟、頃向中央政府、呈請求速撥領大洋十萬元、以充救濟、中央政府對之、當可沸十分之考慮云、

氷雹爲災

【舒蘭】 本邑自春至今、雨水缺乏、終未降洛大雨、尚呈旱象、月之十九日下午二時許陰雲密佈、頃而雷電交加、雨雹傾盆、降有十分餘鐘、溝滿壕平、氷雹大如紅棗、小類銅扣、所有麥苗園菜菓樹皆被打壞甚重、損失非鮮、眞是天災人禍不單行耳、

女匪三百餘名 因被兵匪姦掠所廹

【舒蘭】 四區房身崗地方、居民婦女、因去歲事變以來、無一日不被兵匪姦掠、兵吃匪搶、不兵則匪、不匪則兵、終無寧日、摧殘之婦女、不堪形容頃聞該處女子被蹂躪逼迫、萃起爲匪者、結有三百餘名、各持槍械、大馬長槍、頗有娘子軍之氣概、今既女子如此、不知男兒揭竿後起者幾何、誠非我舒吉兆云、

保衛隊叛變 二十七名

【舒蘭】 近日四境胡匪蠡起、難民由東往西紛逃、絡繹不絕、似有隨波逐浪之勢、而本街人民、正在躊躇不安間、詎料東南門保衛隊、隊附劉桂森因被撤抗交、致將該防所、全隊二十七名、携帶全付武裝子彈、竟於月之十八日晚八時、突然叛出、拉奔東山裡去訖、當經劉總隊長、一面報告縣署及各隊、嚴加防範、一面派隊追緝並派田教練員前往說項勸回、適聞該叛隊、現在開原屯一帶盤踞、尚未搶刦民間、顯有收回餘地不知如何、容訪再誌

居間疏通

本欄投稿準具別名、然必須另具眞實姓名住址加蓋名章、否則無論事實如何槪不揭載

質問之部

齊局長鈞鑒貴部偵探隊張隊長日昨在工業區二等妓館桂花書館檢查正逢該班主趙夢熊吸食鴉片煙當經班主向其關說張隊長並未將其帶局罰辦竟爾私自完結據事後趙夢熊語人對於張隊長如何如何並云現下因市面不振當局爲繁榮市面起見對於各娼館吸煙販煙有無形許可之說欽等未悉是否屬實抑係趙某造謠伏祈局長大人示知爲感事務所一分子具

行市 廿三日

條銀標金

	午前	午後
倫敦銀塊現行		一六片八分五
仝 遠卯		一六片一六分二
紐約銀塊現行		二七仙八分五
孟買銀塊現行		留比 分
上海標金 開行	七三一、〇	七二九、一
下市	七二九、一	……
大價	七三三、五	……
小價	七二八、一	……

中外匯兌

英美滙兌	三弗六七仙八分三
美日滙兌	三一弗四仙三
美國上海滙	三〇弗八分七
上海東滙 賣	一〇四兩〇分〇
上海東滙 買	一〇三兩二分一
上海美滙 賣	三〇弗八分三
上海美滙 買	三〇弗二分一
上海英滙 賣	一先七片八分七
上海英滙 買	一先七片一六分一五
奉天城內滙兌 現洋票滙上海	一、〇〇八
現洋票滙申銀	〇、六九六
金票滙申銀	一、〇三五
現洋票滙天津	一、〇〇四
大連滙上海	七三兩六五
大連滙煙台	七二兩三五
營口滙上海	兩
安東滙上海	九八六兩〇

開原 金票對現洋票

	午前	午後
近卯開	……	……
又下市	……	……
遠卯開	……	……
又下市	……	……
妥市	……	……

●同 現行

午前		午後	
九點	六七、八〇	一點	六七、一〇
十點	六六、八〇	二點	六七、〇五
十一點	六七、〇〇	三點	六七、〇五

長春

金票對現大洋票現行 ……

●鈔票對哈大洋票現行 ……

●金票對吉官帖現行 ……

哈埠

哈大洋票對金票現行

午前		午後	
十時	五三、〇〇	二時	五二、五〇
十一時	五三、三五	三時	……

營口

金票對爐銀現行 ……

●鈔票對鎊銀現行 ……

●爐銀對奉票現行 ……

各地錢鈔

奉天 日站金票對現洋

	午前	午後
開行	一四九、〇〇	一四八、九〇
下市	一四九、三〇	一四九、九〇
大價	一五〇、三〇	一五〇、一〇
小價	一四九、〇〇	一四八、七五
妥數	二三萬八千	四六萬

●同現洋對金票現行

午前		午後	
十點	六六、八〇	一點	六六、九〇
十一點	六六、八〇	二點	六六、六〇
十二點	六六、八〇	三點	六六、六〇

●鈔票對現洋票

	午前	午後
開行	……	……
大價	……	……
小價	……	……
妥數	……	……

●仝現

	午前	午後
十點	一〇四、二〇	一〇四、二〇
十一點	一〇四、一〇	一〇四、二〇
十二點	一〇四、一〇	一〇四、二〇

●城內錢鈔

現大洋換奉小洋	六〇、八二
金票換現大洋	〇、六七一
鈔票換大洋	一、〇四一
哈大洋換現大洋	〇、七八〇
天津中交票換現洋	一、〇〇〇

大連 鈔票對金票(午前市)

	近卯	遠卯
開行	六九、三五	……
下市	六九、五〇	六九、八〇
大價	六九、七五	六九、九〇
小價	六九、二〇	六九、四〇
妥數	四〇七萬	四一九萬

●同現行

(午前)		(午後)	
九點	七〇、三〇	一點	六九、六五
十點	七〇、三〇	二點	六九、六五
十一點	七〇、三〇	三點	六九、六五

●鈔票對小洋錢現行 二九、二五

●現洋對小洋錢現行 九七、一五

安東 鎮平銀對金票

	午前	午後
近卯開	九七八、〇	九七七、〇
又下市	九七七、〇	……
遠卯開	九八九、〇	九八〇、〇
又下市	九八〇、〇	……

開原

(大豆壹斗)現洋價

	午前開行	午後開行
五月半	……	……
六月半	……	……
七月半	……	……

●粮高(全上)

	午前(開行)	午後(開行)
五月半	……	……
六月半	……	……
七月半	……	……

四平街

(大豆壹斗現洋價)

	午前開行	午後開行
五月半	……	……
六月半	……	……
七月半	……	……
八月半	……	……

●高粱(全上)

	午前(開行)	午後(開行)
五月半	……	……
六月半	……	……
七月半	……	……
八月半	……	……

公主嶺

大豆(一斗現洋價)

	午前(開行)	午後開行
五月半	……	……
六月半	……	……
七月半	……	……

●高粱(全上)

	午前(開行)	午後(開行)
五月半	……	……
六月半	……	……
七月半	……	……

長春

大豆(一石鈔票價)

	午前開行	午後(開行)
五月半	……	……
六月半	……	……
七月半	……	……

●高粱(一石鈔票價)

	午前(開行)	午後(開行)
五月半	……	……
六月半	……	……
七月半	……	……

哈埠

大豆(甬特哈洋價)

	午前開行	午後開行
五月半	一、〇三五	一、〇四〇
六月半	一、〇三〇	……
七月半	一、〇三五	一、〇三五

●小麥(全上)

	午前(開行)	午後(開行)
五月半	一、八三五	一、八二〇
六月半	一、七九五	……
七月半	一、七八〇	一、七六五

各地豆粮

奉天 日站大豆百斤大洋價

	午前開行	午後開行
五月	……	……
六月	……	……
七月	……	……
八月	……	……
妥數	……	……

●同午後開行

	下午下市
五月	……
六月	……
七月	……
八月	……
九月	……

●期米(滿取)一包金票價

	特等	一等
五月	……	……
六月	……	……
七月	……	……
八月	……	……
九月	……	……

●城內豆糧市

大豆	一、三三五
豆餅	一、四五
豆油	一、五五
白小豆	一、七五
紅小豆	一、七〇
花小豆	一、六五
吉豆	二、四〇
合豆	〇、九五
青豆	一、〇〇
麻豆	一、五五
豌豆	一、六〇
粳子	〇、九五
谷子	〇、八五
麥子	〇、七〇
粱子	〇、九〇
稻子	一、三〇
大麥	〇、六三
小麥	一、四五
高粱	〇、八七
包米	〇、八二
粳米	二、三〇
元米	一、九〇
小米	一、六〇
江米	二、七〇
勝米	一、四三
稻米	二、七〇
粱米	一、四五
林米	一、二〇
芝麻	四、二〇

大連 大豆(百斤鈔票價)

	午前開行	午後開行
現帶袋	五、三三	五、三六
不帶袋	……	……
五月底	五、三五	五、三一
六月底	五、四〇	五、三七
七月底	五、四四	五、三九
八月底	五、五〇	五、四九
九月底	五、四八	五、五四

●豆餅(壹塊鈔票價)

	午前(開行)	午後(開行)
現行	一、七二五	一、七二五
五月半	一、七四〇	一、七四〇
六月半	一、七六〇	一、七三五
七月半	一、七八〇	一、七七五
八月半	……	……
九月半	……	……

●豆油(壹箱鈔票價)

	午前(開行)	午後(開行)
現行	一四、二五	一四、四〇
五月半	一四、四〇	一四、五〇
七月半	一四、八〇	一四、八〇

●高粱(百斤、票價)

	午前(開行)	午後(開行)
現行	二、九〇	二、八七
五月底	二、八五	二、八八
六月底	三、〇六	三、〇三
七月底	三、一六	三、一八
八月底	三、二七	三、二八
九月底	……	……

國外商品

●美國錦花 圓一五錢(跌)

五月卯	五、七〇
七月卯	五、七七
十月卯	五、九五
十二月卯	六、二二
一月卯	六、一九
三月卯	六、三五
現行	五、八五

●印度綿花 圓 錢(跌)

羅吉印	留比 分
謀拉印	留比 分
高魯印	留比 分

●大阪期綿綫行(臺棚金票價)

	午前(開行)	午後(開行)
五月底	一三三、九〇	一三三、三〇
六月底	一三七、〇〇	一三六、五〇
七月底	一三九、九〇	一三八、九〇
八月底	一三三、〇〇	一三一、三〇
九月底	一三三、一〇	一三二、九〇
十月底	一三三、六〇	一三三、四〇
十二月底	一三四、六〇	一三四、一〇

●大阪綿布錢現行

龍〇	四、四六	鵝鳥	四、三〇
軍人	三、四〇	福助	三七、〇〇
顏細	三、一〇	扇面	三四、〇〇
白羊			

●神戸豆餅

五月底	二、七七	二、七四
六月底	二、七五	二、七三
七月底	……	……
八月底	……	……
九月底	……	……

電話八三六二番 振替大連四四九七番 代理店

哈！哈哈！！

破天荒的治淋特効新藥出世了！！

腦保諾爾膠球！！！

另備說明書函索卽寄如要樣子請寄郵票十分

淋病難治之原因

淋病者乃一種淋病菌、繁殖於尿道粘膜中、腐蝕破壞、漸次擴大深入之病症、故淋菌深入粘膜後、普通一切淋病藥、藥力達不到淋菌所在處、遂成終身不治之病、因此嘆爲無藥可治之重症、此卽從來名醫束手無策的主因也

「腦保諾爾」之特長在何呢？

既有偉大之殺菌滅毒力、復有巧妙絕倫的滲透之作用、服後迅速達腎部、卽能完全發揮其殺菌滅毒之作用、卽時止化膿、鎭疼痛、他如利尿等、均有顯著之神功、尤其潛入粘膜內部之淋毒菌、亦能透過粘膜、搜索肅清、有如冰遇日光、完全化水、順流尿道而排出也、且無如白檀油之傷害胃腸等副作用、又特別犧牲、價極低廉也、故對急性淋、莫不藥到病除身、他如普通視爲極難治之慢性淋亦於七日內、準可根治了、服後翌日尿卽變青、此卽藥已奏効之表徵、三日即可鎭疼痛、五日定能止化膿、七日則就尿清病去身安

全國各地大藥房均有代售

總發行所 有限公司 藤澤友吉商店製藥廠 大連支店 大連市山縣通七番地

總經理處 大連 日本賣藥會社支店

美國 巧拿淋 新到

主治 五淋白濁。便尿不淸。尿道潰爛。小便困難尿中混血尿道閉塞。膀胱發炎。疚濁重症請購試之定能應驗如神一瓶除根永不再犯

代理店

奉天五州藥房　奉天中西藥房　奉天大德生　奉天歐美西號　奉天歐美東號　奉天大吉祥　奉天北市場　奉天恒濟堂　奉天大西關泰和堂　奉天同德西藥房　奉天利亞藥房　四平街天德堂　四平街裕慶長　四平街增順新

四平街德慶興　洮南德慶仁　洮南永和堂　洮南和發藥局　洮源大德慶　遼源廣生堂　遼源德聚成　通遼和發藥局　通遼德慶同　八面城和發增　八面城天德新　范家屯天德慶　范家屯福德堂　新民屯新發德　溝邦子廣生堂

錦縣福隆永　錦縣福金生　義縣大增號　綏中東和堂　山海關公和祥　開原德祥厚　開原德泰臨　鐵嶺生全堂　鐵嶺福合盛　昌圖合發久　公主嶺德泰玉　千金寨三合公　本溪縣信仁堂　本溪縣春興堂　本溪縣慶和誠

鷄冠山興德厚　鳳凰城太和生　鳳凰城大德生　安東福興堂　安東大生東　安東恒興藥行　安東東益遠　安東瑞祥泰　遼陽福春堂　遼陽義和堂　遼陽源興仁　遼陽天鈺成　海城天福順　蓋平德增福　大石橋天一堂　營口衛生復　瓦房店保興長　普蘭店康德記　普蘭店志義成　錦縣康德記　錦州順義成　金州志義成　復州新泰興

大連西崗廣興堂　大連西崗天和藥行　大連西崗志義成　大連西崗同德藥房　大連市華泰藥房　大連市華西藥房　大連德記西棧　大連增盛藥房　大連康德記　大連德記全棧　大連劉家屯志義成　三十里堡志義成　旅順仙芝堂　旅順大德堂　長春世一堂　長春天保堂　長春天和堂　長春天育堂　長春中西藥房　長春泰和祥藥房

長春義和謙　長春天益慶　張家灣德泰增　雙成堡世昌增　雙城堡德興厚　雙城堡永德堂　阿城世昌永　阿城世一堂　阿城永德堂　一面坡王盛隆　一面坡德和鈺　橫道河天河堂　梅林站會榮福　甯安縣振興堂　甯安慶升堂　安達站大和堂　安達誠泰裕　安達縣吉盛隆　呼蘭河延壽堂　呼蘭河錦和彩　西安縣春華醫院　呼蘭河德興恒　呼蘭河復陽堂

呼蘭河永德堂　通河縣同發興　通河縣和發通　甜草岡新來春　昂昂溪育升慶　巴彥長發藥店　木蘭縣和發全　同賓縣吉盛宏　方正縣和發長　三姓德慶昌　三姓同益和　三岔河同慶和　三岔河天德堂　三岔河同順和　扶餘縣慶昌福　農安縣德泰增　克山縣德興祥　樺甸縣天益堂　蘭西中西藥房　大賚衛生藥房　海拉爾洪德堂　西集廠同發德　明水縣廣增和

烏吉密大德昌　佳木斯德慶宏　賓縣榮興久　拜泉濟泉藥房　烏珠河天義慶　十二井子同盛泰　林甸成盛永　二克山順盛茂　富錦縣泰華西藥行　吉林泰華西藥行　黑龍江泰華西藥房

設無處購買請將欵寄至總發行所哈爾濱立即奉上不悞
價目每瓶大洋二元五角每打廿五元

這是空前未有之發明淋濁除根聖藥巧拿淋丸(Gonorrhea Tablets)專治疚濁淋症醫藥無效或時愈時犯試服此丸定可斷根因該丸內含三大要素即一純檀香(Sandal)(二)沙妻爾(Seii)(三)梅天靈藍(Methylen OBine)此三種藥品均係殺菌滅淋淸掃尿毒之貴重藥料凡各國醫學博士無大稱贊爲決妙品

遼寧代理店鐘樓南總發行所 大成大藥房

鐵証

△謝函數千件▽ 報不勝載

黑龍江邊防軍保安游擊隊文牘副官任澤民先生來函云 逕啓者上月由貴號寄來婦科三保遼方貼服神効異常 玆再寄上大洋十元收到時請即將加料紅緞子仙膏一 大貼調經養血丸兩料帶藥一付火速隨郵寄下以便應用爲荷同件請寄中東路海拉爾新街日本當舖後院安保安游擊隊隊部任副官即妥

△克山縣天德合燒鍋高億豐先生來函云 啓者鄙人前購貴藥房紅緞子仙膏及調經養血丸敝內子依法服貼病已霍然全愈玆有同病者聞悉擬再購紅緞子仙膏大中貼各一張調經養血丸一料半料滙上大洋五元五毛收妥祈即照郵勿悞爲荷

△滿洲里特別區警察第一駐在所金世五先生來函云 金勃先大藥房台鑒前由貴藥房購紅緞子仙膏並寄惠贈帶藥照收後 即使內子貼用旬日之間頗見功効 玆再滙洋五元擬購大貼一貼加料仙膏一貼並祈惠賜帶藥二付無任銘感

△盤山稅捐徵收局王菊甫先生來函云 啓者久仰貴號之紅緞子仙膏名馳遐邇久欲購備以應家庭之需苦於附近無代售處玆寄郵票貳百分請將大貼紅緞子仙膏寄下一貼爲荷

▲**紅緞子仙膏** 主治婦女經脈不調、月經不準、赶前錯後、經行腹痛、子宮寒冷、白帶過多、寒血凝滯、久不受孕、屢患小產、血少乾涝、經閉經枯、崩漏不止、血色紫黑、或如汁水、面黃肌瘦、少食無眠、胸膈膨悶、午後發燒、心跳心忙、

論如何難治之症或經多醫不効者 將仙膏貼肚臍一張百病俱消無病常貼此膏 能舒筋活血追風散寒種子調精可登壽域誠聖藥也內服調經養血丸善治血氣虛弱腹中癥瘕癥塊肚腹疼痛四肢倦怠骨蒸發熱氣短咳嗽 以及婦女百病無不藥到病除大有起死回生之效凡婦女患病無論輕重早有新得 如能外貼紅緞子仙膏內服調經養血丸 則百病若失氣血充足身體強健可得家庭中樂趣也紅緞子仙膏定價大洋五元中貼兩元 加料每貼六元調經養血丸一料大洋四元

良機 本藥房爲濟世活人起見紅緞子仙膏減價一半 加料每貼三元大貼者二元中貼者一元另送帶藥一付

總發行哈爾濱道外十五道 **金勃先藥房**

婦科三寶紅緞子仙膏代理處列下

奉天鼓樓西金城大藥房　安東中富街東益增遠通濟街東益增遠
奉天大成藥房　奉天大德報館　奉日站恒生藥房　全東站瑞祥泰　安東華泰藥房　大連三台公　公主嶺天德堂　四平街德祥厚　開原
開原同源廣　海城德增福　遼陽德和堂　千金寨義泰興　千金寨德義堂　千金寨信盛堂　本溪春興堂　鳳城大德堂　洮南德慶仁
遼源德泰順　洮南和順發　通遼大來堂　營口紅春堂　錦縣天生堂　吉林東升達　吉林中西藥房　吉林文生堂　吉林毓生藥房
長春泰和藥房　長春中西藥房　江省中德泰盛　江省中西藥房　江省裕原堂　江省育生堂

東三省總發行哈爾濱道外十五道街 **金勃先藥房**
外埠函購將欵由郵滙下原班不悞郵票亦可代價

小林太母西丁幾

皮膚病抹殺

水蟲 陰囊癬 瘙痒夜不眠者 水蟲鷄眼 掌風牛皮癬 酒刺疥癬面皰 白禿雀斑 陰蝨 汗疹 其他皮膚病 一切難治之頑固無論如何人 皮膚病於各大學軍醫科 多年忍痛之多年 除二之 無比殺菌 諸作用 消毒超特效 發賣以來 效果百萬試 百萬驗

各藥店皆有 價 一册 五十錢 一円

本社 大阪市京町堀 振替大阪八〇 本舖 四 小林大藥房 支社 名古屋 振替名古屋 六

勒吐精老牌代乳粉

育嬰珍品　無異母乳

經驗所得名醫介紹用

營養不足小兒瘦弱

樣品券

奉上郵票十五分請將勒吐精代乳粉一樣罐及育嬰指南一册寄下爲荷此致
瀋陽浪速通三十九番地
英瑞煉乳公司
姓名
住址

小兒食勒吐精恢復健康母親快樂

乳汁稀薄母親憂慮

感謝奉天大西門外振華醫院戒煙神速

敬啟者敝夫妻二人因早年患吐血皮膚病氣短肚腹疼痛醫葯無效初吸鴉片少許久而成癖終欲戒除實無良法後閱盛京時報載有振華醫院戒煙廣告敝夫婦二人非常歡悅乃實行入該院療病戒煙經七日之間將癮病齊去未受絲毫疼苦精神如常身體健壯敝夫妻二人無以爲謝特登報端藉感謝忱

鳴謝人 奉天北市場文氣里門牌三十三號 張子明 張隋氏 同啓

國際運輸株式會社

資本金壹千萬圓

營業科目
一、海陸運輸及運送辦理營業
二、倉庫營業
三、代辦及保證行爲
四、包辦勞力
五、委託買賣業
六、直接運送關於資金之供給
七、關於前各項一切之業務

專務取締役 粲島信司

本社 大連山縣通二二一番
電信略號タイレンマルン 電話代表番號三一五七番
振替金口座大連七八番、郵便私書函大連局一三三番

滿洲各地 其他主要地點設有支店及出張所並取扱店

度量衡

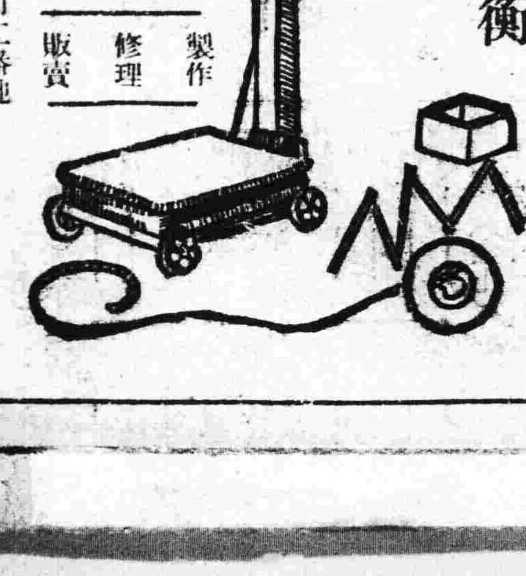

皮量衡器 測量製圖器 製作
理化學用器 修理
金庫 火爐子 販賣

水上洋行奉天支店

奉天若松町二番地 電話二三二一號

三井物産株式會社奉天出張所

本店東京市日本橋區二丁目一番地
資本金壹億圓（全額拂込濟）
奉天市大西關

辦理品目
大豆 雜穀 豆餅 鐵道用品 自動車
電氣 其他機械類 建築用品 洋灰
砂糖 紙類 麻袋 麻系 五金 木材
化學肥料 工業藥品 各種食料品 紅地
茶 海產物 羊毛 毛織物 中國糸
下足袋 人絹 織物 其他雜品
自動車 各種保險
保險 火災 海上

電話 二五五〇所長 二五五〇穀物 二〇三五保險通信 二一二二穀貨 二〇七七雜物 四三六八會計

秀貞

▲社會描寫之一 (又彬)

一家人都睡了。秀貞仍舊跪着。哭的像個淚人。

風大了。窗紙上前天老了玩耍。撞破的那個大洞。透進風來。把櫃頂上的燈火。吹得搖搖欲絕。

——媽喲。我作了什麼。遭這樣罪。錢分明是老了拿去私自買麻花餜吃了。福賴我偸去。媽喲。—秀貞活動活動腿。哭的更甚了

—媽喲。你爲什麼死去那麼早。拋下我受罪。媽喲。你把我領去吧——

哎喲腰。哎喲腿。—秀貞手附着膝蓋。頭伏在手上。慢慢的就這樣睡了。

一陣疾勁的風。揚起一片沙子。吹到籬笆上。嘩啦。臥在堦前落葉堆中的老黑狗。疑惑是有人了。吠起來。

—呆子。—老太太醒。了隨便吒一聲。抬起頭瞧瞧地下。一面撓被蝨子咬了發癢的一邊屁股。

—唔。怎跪着。—老太太下地了。照着秀貞的臀部就是一脚。

秀貞往前一失。糊裏糊塗中感到一股奇痛。暈過去了。

老太太毫不理會。上炕又躺

不久。秀貞甦醒過來。用手去摸傷處。兩股間黏糊糊的。褲襠都濕了。那地方疼的厲害。

—媽。我……—她哽咽了。

—怎的。—

—褲子濕了。—

—濕了。該。—老太太以爲她跑的時過長。尿了。

—佛心的媽媽。我…昨天來的。大概是鬧血崩了。—

—血崩。死了能怎的。—老太太懷疑她是在恫嚇她。但心中也有些怦

—媽媽。饒過我吧。佛心的媽媽。—秀貞手緊按摩。着傷處。

老頭子驚醒了。太過意不去說。——讓她去吧。白天揹了一天高粱。晚飯還沒吃。

—什麼。—老太 太伸 胳膊子。瞪着眼睛向老頭子。—不對啊。好。隨便。從今後別說偸錢。養漢也不管。誰像我這不會作後娘的。—頭放下時。隨手把老 了適才蹬掉 的被給蓋上。又緊緊摟摟。

老頭子一聲不響了。頭縮到被裡去。

—饒過我吧。媽。—秀貞給老太太叩頭。

—呸。—老太太吐口唾沫。狠狠的瞪了秀貞一眼。—去吧

秀貞好像已經綁赴殺場。只待槍決的囚犯陡然被赦免了。掙扎着立起來。一瘸一點踱回本屋。

屋子太黑了。秀貞想找桿火柴。把燈掌上。可找來找去。火柴沒找着。倒把櫃頂上的菸簸籮抓落了。由櫃頂落到炕上。菸撒了一炕。那地方忽地一陣劇痛。秀貞不暇收拾。便一頭倒在炕上了。疼的滿炕亂滾。整個一條毛藍布褲子沒一塊乾堨。炕上也星星點點的濕了。

最後。秀貞咬着牙找塊棉花。塞在那地方。盡力按摩。但那地方已經腫得很高。血仍然直勁流。

—媽。後娘的心總是辣的啊

—有後娘就有後爹。誰是疼愛我的人呢。媽。—

—媽喲。我受不了這樣罪啊。把我領去吧。我那死去的媽喲—

風越發大了。虎虎的沙子。一陣一陣打在窗上。嘩啦。嘩啦。

—五月十四日—

藝術與德道 (續) (儉德)

社會進步之後。生活的方法複雜起來了。表示意義的符號有了文字。圖畫的應用便減少。團體的行動有了固定的組織和成文的法令。也不須再以跳舞和音樂來整齊大衆的步驟團結大衆的意志。於是藝術在實用方面的功效不很顯著了。對於人生的意義。彷彿已經沒有道德那麼重要。因爲道德是維持社會現狀的必要的法則。而藝術。在表面看來。不過是一種娛樂的奢侈品。

但是藝術的形式。無論在何種時代。永遠和社會組織的形態相應。例如埃及的古建築和中國的宮殿。那種雄偉壯大唯我獨尊的神氣。正是帝王的象徵。近代的風景畫和小巧的雕塑品。又最適於個人的享樂和小家庭的裝飾。藝術雖不能再和文字或號令一樣能以喚起大衆的直接行動。但牠依然是作用於人類的精神方面。在無意識中陶冶人類的品性。使他的生活能和他所生存的時代和環境相調和。

道德是一種教訓。牠能以喚醒人的理智。使人知道什麼應當作。什麼不應當作。藝術是一種感化。牠能以養成高尙的感情。不加强制自然能使人爲所應爲而不爲所不應爲。這恰巧相當於中國名詞中的『教』『育』兩字。道德是教藝術是育。最後的目的却是一樣的。無非是改善生活而已。

一部分的藝術家認清了這一點。便以爲藝術無非是教化的工具。牠的好壞完全可以道德的標準來判斷。因此宣傳教義的作品便被推重。不帶宣傳的色彩同時却又是完好的作品却被忽略了。這也是一種錯誤。按最後的目的說。道德和藝術並無二致。但是就牠們所取的途徑說。却又各自不同。

盧那卡爾斯基曾以『生命差』的調節解釋藝術。他說。『有機體是極其微妙的機械。那全部或一部停止了活動。或者那活動緩慢了的時候。便不得不受障害。而這別的部分。也非忽然蒙其影響不可的。和這相反。倘若全機關完全的在活動。而且那活動又是適宜的分量。則給我們以爽朗的歡喜。人類是在尋求着這樣的歡喜。一面使自己的生活更潑剌。將那內容更加深速的。單調的。不活潑的生存。令人類無聊。給以和生病一樣的苦惱。還有。人類爲要使自己的生活更有意義。使這更其高尙。使那官能更加豐富。使環境成爲美麗。做着種種的努力。這種人類的行爲就是藝術的行爲。』 (未完)

談黃

陪都廟貌亘今古 (壯魂)

黃飛虎。以世胄簪纓。鞍馬殊勞。受殷室。叙爵酬庸之命典。列土分茅。官至護國武成王。報君恩者可謂至矣。酬臣下者。亦謂厚矣。柱石賢臣。成湯社稷。實利賴之。乃殷紂沉緬酒色。惑於費仲尤渾。酒池肉林。至於敲骨剖婦。人君失道。至此罔極。黃夫人。朱門閨秀。名將良妻。時紂王淫聲已播四海。身爲命婦者。不此之察。仍助演至墜樓死節之慘君雖過。臣亦不及也。於是大地神洲。竟不予黃以著足之際。封建思想者。多以其判主非之。乃軍符在握。背戈棄歟。後世者之言也。武周後。勤於王室。壘守成詞。固非知黃當日苦衷効命疆埸。厥功甚偉。卒以茫茫在數。葬身國事。亦良可哀已。後封神慰魄。授以東嶽天齊。生爲一世之傑。死爲永世之神。黃將軍。固然懿哉。宜乎血食香火。相隨永無淪替者也。瀋陽東嶽廟會。勝盡陪都。東西外僑。亦與馬紛乘。吾國醫香爇祝者。冠蓋濟濟。設肆置攤者。應運而生。烟光觸影。覆繞城垣。輪鳴馬嘶。聲聞遐邇。泉台有知。應爲所禱者鑒所乞者驗也。慚歐洲文明國家。痛詆迷信。而酷嗜耶蘇。東鄰人士。亦有敬神禮佛之事。我國鬼神之說。信之尤篤。然而豈力偉績。後人旌表以崇拜之。所以爲死者酬。爲生者勸耳。若夫怙惡不悛之流。或坐食安享之輩。不請天心。祇以乞禱爲能事。殊未見其可也。東嶽雖靈。卒不爲欺世盜名之輩所僥倖耳。

袁君潔珊書來喜而作答 (李東園)

蒼天厚我不居官。南北遨遊到處閑。爭坐小窗讀易罷。不知人世是仙寰。

瀋水醫壇

讀者問病

大主筆先生鈞鑒。閱貴報瀋水醫壇欄內。每載闔疾問症者。均蒙登刊。且蒙各大醫士一一答覆。尤承賜方示藥。余甚贊仰。然我亦有點不關緊要的小小宿疾。渴盼速愈。故玆不揣冒昧。亦忝濫竽動問。仰乞閣下勿嫌厭煩。莫棄鄙陋。照予登載報端。以期各名醫荼酊飯後之餘暇。代爲研究研究。倘如亦蒙賜示方藥早獲霍然。豈不徼倖雖得感德無量矣。余年四十有二。軀體偉胖。康健非常。但是每日兩餐。不論食好食歹食多。食寡。夜眠亦很安然。及睡至天將未曉三四點鐘之時。醒則肚腹微然覺痛。遂即出幾虛恭。相繼積極大便。類似湯瀉。時不容緩。幾致帶褻。均不待完。無可抑制。日每如是者已二三年矣。此症雖甚大關礙。但冬逢時寒節。或遇雨雪。由睡眠之中頓然出外大便。不第過於勞叨。尤不免冒感風寒。令人畏所爲苦。故特相告仰懇諸大名醫博士。積德賜一良方亦祈以此瀋水醫壇欄內見示。俾去是疾。則感鴻恩非已身已也。草此敬頌撰安。

馮東升再拜寄於鐵嶺

○○○

盛京時報社大主筆先生碩鑒。自睹貴報開闢醫壇諸公。本藝新編緝先生勿爲拋棄。速予披露。伏望海內醫士勿吝玉石。慨賜良方。使鄙症得以奏效。則畢生銘感無極矣。玆將病症醫所得原因列下。鄙人現年廿一歲。溯自十六歲時。曾記於盛暑得染氣滿腎寒之症。延醫診治。服藥數劑。未克奏效。因炎暑關係。秉服藥餌。而爲靜養。豈料歷期半月餘。偶以鏡照顏面。輒頭髮約有十分之三已銀白矣。鄙頗爲焦灼。以致疑竇莫釋。遂詢醫士。何以致此。經醫士所解。云及血熱。不然即是血脈不週。含混言詞。鄙亦未在意。是此年復一年。歷漸增多。至今視之。已白約全部之七八矣。鄙雖以此不關身體妨礙。然視之儼如老翁。甚不雅觀也。每究致白之源。不可得也。今醫壇公開。高明醫士輿論鴻著。鄙實深爲幸。如蒙不棄慨賜良劑。俾久苦惱之病。得以恢復如初。則永銘五中也。此頌撰安。鄙李樹勛啓

贈鶴亭同年 (拔可)

君如謝公官永嘉。斥竹澗外題未徧。又如坡翁誓江水。買田終悔求陽羨。風流出處肯相讓。擬古懷人一手擅。比從二帝倦遨遊。笑訪匡君識眞面。龍鍾不分臥邸樂。坐閱搵塵海三變。人材章甫雜文身。風味回甘思鋼院。案牘使認日五色。老眼能誇書鷂薦。豈眞伯樂不常有。周亂亦厠邦之媛。吾儕故技賤塵土。多子得士傳筆硯。壽酒千觴桃李宴。請看牀下拜宗師。定有金花頭上顫。

梨花 (石遺)

梨花天氣愛輕陰。天與詩人共此心。王建夢看雲片片。曼殊寫出院深深。白人摘與衣裯色。紅友沽來春可斟。媿乏淸眞好詞筆。十年相對闕高吟。

答趙沐波君 (朱西園)

盛京時報主筆大人勛鑒。頃閱瀋水醫壇欄內有讀者問病一節。趙君沐波先生爲令妹經血症。敝想。主筆大人既施此種熱忱。若業醫同仁無不供仰歡迎此亦係患者之福星也。今趙君令妹據稱年餘之症。業蒙海內高明屢爲調攝。已服各藥不在少數。終未獲痊癒。俗云。得病如鑰打。出病如抽絲。誠哉是言也。敝番其症之由來。定緣內傷所致。內傷者何。憂思喜怒悲恐驚之七情也。其傷於何大抵憂愁傷心。思慮傷脾爲二陽病也。心與腎相表裡。蓋心爲神明之府。有時心有隱曲思想不得自遂。則心神拂鬱。心血亦隨不能濡潤脾土。以成憂思傷脾。脾傷不能助胃消食。化精液。以漑五臟。脾旣失運化之權。則必現胸滿食少。口淡無味。肢體怠惰。午後較重。或作寒熱。面色漸黃。氣血虧損。毛竅鬆開。時作汗出。經水愆期。或見時太少。或色不正。顯然有不月之病矣。或兄脾肺又係子母之臟。不能不傳於肺經。肺經被灼必增咳嗽。痰涎青黃。久則肺虛無質火。失其造痰之技能。而咳白沫尤顯矣。是症脾爲本也。脾又爲統血之臟。內經謂血生脾。益謂脾係血液結成。故中多含血。中有回血管多焉。欲求療原。先調其脾。次滋陰引虛火下降。肺自得淸。則嗽可減。脾强則運化力加。胸腹自然寬疎。飲食定能增進。一經有病。諸經隨之。諸經通達曷慮其後愈予哉。經日調經莫如調脾是其因也。治方列後先服此湯藥劑次易他藥。生雞內金三錢搗碎。山藥八錢。烏參三錢。炒牛蒡子三錢。於朮四錢。腹皮椰四錢。香附三錢。青蒿二錢。知母二錢。二冬五錢。潞參四錢。稜朮各三錢。以上用大棗五枚去核鮮姜三片水四盅煎一盅八分許早晚空服忌魚肉生冷物。

以奉天大吉來藥店

讀者問病

主筆先生大鑒。敬啓者自貴報成立瀋水醫壇以來。過蒙名醫時賜良方。造福於患者。殊非淺鮮。鄙人於今春舊歷正月初旬。安產男孩。及至滿月。於二月間稍覺腰部酸麻。繼之腿部行動上。亦感困苦。當請名醫診治數次。不但未見功效且較初患時。行動上尤感艱難迨至目前腰腿酸痛。日甚一日膊末見異狀。白晝間因走動之關係。稍覺見輕。倘坐臥時。而尤以早晨起床最感痛苦。皮久亦覺難動。今將名醫診脈之病源詳陳於左。以供各大名醫參考焉。

脈病寒濕腰痛酸。今因寒又致反復也。南紅花二錢。桃仁三錢。地龍一錢。木棉二錢。懷夕二錢。小茴錢半。肉桂一錢寄生二錢。赤芍一錢半。懷蘇木五分。香附二錢。土虫一錢歸尾二錢。川芎一錢。右方雖服數劑。未見如何之效果。鄙人住在鄉間。平素又乏眞正良醫且尤不知藥性。瞻望前途。病魔遙遙無期。望祈中西諸大名醫。詳細早日答覆。不但能救鄙人。復生且同胞姊妹們。各有同病者。亦享沒齒難忘之大德矣。敬希火速答覆。爲懇此請撰安。

岳邑患者謹詢

盛京時報大主筆先生。自貴報成立醫壇以來又有各醫博士諸位先生。以濟世活人之心。賜以良方。使多年患奇疾怪症者。獲得光明之路。此當向貴報及各位醫博士叩謝救命之恩也。

鄙內年三十一歲生有二男二女。長男十歲。長女八歲。次女五歲。次男三歲七月生。當次男產後。剛彌月過三日。敝人即奉上司命令。將住宅遷移新宿舍。係新塔之坑。遷入後。未逾旬日。即便血無糞。似血非血。似肉非肉。有時紅白相間。有時發現淡紅。或淺黃色。其性粘而類似爛肉。又似膿而帶有油性。入水不化。遭凉時重愛睡熱抗畏凉。四五日稍輕。或三四日又見重。大便每日一次。並無異狀。便血則每日四五次。重時七八次。不等。彼時以爲痢疾。延醫調治。亦未見効迄今纏綿三載。無日無之昨年又照內痔調治。亦未見効。終日憂鬱。苦惱已極。懇請大主筆先生登在醫壇欄內。倘醫博士諸位先生能賜以良方則感激無涯矣。

○ ○ ○ 敝人王一峯

盛京時報先生們。近閱貴報設有醫壇一欄。每見患者問病輒蒙醫界老夫子美滿答覆。足增先生素懷慈善。普救衆生。使患病者得有救星。貴報功德不嘗慈航。再世濟佛重生也。兹鄙人亦有疑問敢請主筆先生勿憎文字不佳。而見藥也。鄙人年近四十慶而生子。將二歲愛如掌上明珠。不幸上月間偶患(咳嗽喘。發燒不吃奶。兩頰紅症)先天亥時得病。翌日中時即亡。中間延醫調治。據醫云。疹毒未出。內熱火勝。賜一藥方有血羚羊。川貝母。雙花。連翹。杏仁。元參。滑石等。藥合服八寶散。內兒東牛黃(不悉此藥對症相當否)。碍藥服下即吐。使醫亦無法療治終而夭亡也。臨死混身靑紫。四肢發軟。微兒紅癬。不悉此症究由何得。因何死之汛速。及混身靑紫發軟。殊令人疑慮。莫解是以懇請大主筆暨醫林國手便中指示。是爲至禱。此請撰安

高廷然拜上

答孟駿明君 (相憐者)

孟駿明先生鑒。敝人非醫乃商也。因曾患是症已經治癒。故敢行此方便。查閣下之病物。係蠍蟲(形似麵條)。因食不良之牛馬驢等肉所生。到奉天大西邊門外利亞藥房。說明病原以購其藥。並附服法。如無(從前賣過)再到同街寶康藥房。若再無此藥時。惟向北平(利亞)購買服之。則其藥之香尾。一並隨大便而下。此藥前爲大洋二圓。但不知今日之價爲幾何耳。

鷓鴣天 (淑通)

南北江山照眼明。破空雷雨卷潮生。軍前博得妖姬笑。馬上愁看歐角崩。裘絮雪。履春冰。鄰家歌舞太關情。綠陰爲蓋花爲幄。夢裡韶光有重輕。

落花詩三十首 (伴菊主人)

紅妝已卸更誰誇。綠樹徒存只自嗟。敢望餘香留燕壘。已拚殘粉化蟲沙。 金鈴此日憐空繫。羯鼓當時悔浪撾。喚轉芳魂何可得。子規啼到月西斜。

枝頭復見瓣飄揚。開謝相尋事太忙。聽雨愁生連夜枕。當筵紛墜送春觴。鵑啼故國空餘血。蝶去鄰家更過牆。誰解可憐香世界。一年偏有一滄桑。

離枝忽作步虛行。輕妙幾於莫可名。直擬昇仙秦弄玉。還疑譎降許飛瓊。春歸我每愁三月。風起人將怨五更。底事芳心有同意。奈他榮悴最關情。

自慚無以慰飄零。屢撰埋香瘞玉銘。猶冀夜來能小剩。竟隨春去不稍停。 應憐一別芳成土。翻羨重生絮化萍。爲問園林同賞輩。幾人相對眼終青。

慈母之愛 (續) (伯森)

有人啦！其餘的賊人。拿起槍來。對屋子一連打十數下！聽聽裡面並沒有還槍。有的賊人說『人在那呢？』還有兩個大胆的賊人。打著電棒。闖進屋來。志傑和他母親。怕的死去活來。恨不得有地縫都能鑽進去稍稍抬以抬頭看見一個亭光射在他們身上！十幾個賊站在他們跟前。說『甚麼東西在這躺子？！』未等志傑回答。他母親多多索索的哭著說『開天恩的老爺們！饒我們活命吧！』

賊人立起他的三角眼睛。張著他的幾何嘴。嚷道『胡說！要你狗命作甚麼！快拿錢來！』咳！志傑母親晚飯都沒有吃。那裏害有甚麼錢。所以再三的哀告說『老爺！開天恩的老爺！沒有錢！實在沒有錢……』賊人聽着一個沒有二字。怒冲冲的說『沒錢！給我打死！』志傑母親『聽這個號令！嚇的戰慄慄的。用手撫著他的兒子。然後現出極悲哀的哭聲說『打死我吧！千萬留著我的兒子！』

志傑聽他母親說完這句哀告話之後。把眼光一直射在牆上。看著他父親的像。哭哭啼啼的說『父親！假如今天有你在或者不能有這一翻的難處吧！』內中有一個賊首。聽了志傑說完這話。猜測他們的意思。一定是一個貧寒之家。並且知道他們母子。是一個無父無夫的人。於是對他們賊衆說『他們的樣子。確實可憐。況且我們的規約。不準搶掠孤寡鰥獨之人。他們既是孤寡。我們就不必逼迫他們了。』說完。率衆一擁而去。

志傑和他母親還是嚇的啼哭。這時候雞架上的公雞。又唱他的五更曲子。好似陪伴著他們母子嗚咽是的。一回兒從那黑色窗戶紙上。透進來一片銀光。志傑和他母親。帶著眼淚沉沉睡去。睡後有半個時辰。志傑母親咷咷大哭！說着『打死我吧！千萬留著我的兒子！』把志傑從睡中驚醒。睜開眼睛。太陽光已竟照滿了屋子。只聽樹梢上的烏鴉。不住的呱……呱……亂叫。就如喚他們—起來吧—起來吧—一樣！志傑看他母親依然哭着。知道方才說的是夢話。才川手推他母親。他母親醒後。仍舊抽抽—達達—的看著志傑。和志傑說晚上的光景。但是說起來。又是氣。又是怕。說完之後。隨後從屋出來。到倉房量了半斗高粱。放在臼渦子裡。杵成秫米。把米篩出。預備作每天的飯食。從此以後。母子依然照舊度日。但是每過危險。總是他母親廿願去遮攔。捨不得他的兒子。(未完)

歡迎投稿

丈夫客死關內老母在堂現有虧空傭工怕人議論

大主筆先生台鑒。我本是個薄命的少婦。今年二十七歲啦。我十九歲的時候。我夫上關裡光差。一去杳如黃鶴。迄至昨年。始知已經死啦。家中僅有六十多歲的老婆母。生活只賴有點餘積。已經花完了。現今還有虧空一百多元。常此債台不難高築。將來以何還錢。思欲外出傭工。婆母年逾無人侍奉。思欲自盡。又以婆母在堂。尤恐不賢不孝。似此求生不得。求死不能。苦已極矣。故懇大主筆先生。體恤薄命人。指示途徑。解我困苦。感德無既矣。 肅此特懇敬請撰安。

雙城薄命人任書良鞠躬

(記者答)假使你的函述。確係事實。天日可鑒的時候。你可向親友處。一半傭工。一半求助。保養婆母。以盡天年。待她逝去。你再另嫁。無人說你不孝。反稱你賢。豈不兩全其美了麼？

匪中生活實紀 (十九) (達川)

◆一月一日 西匪偸姦 東起救患

西字與該婦。倏然甜蜜成熟。由歡笑而玩鬧。玩鬧畢遂又安然雙宿。眞可謂樂之極矣。乃一睡天將午。尙沉呼共臥。這邊大嶺樂。已着底夥採查明確。即與夥伴商議。擬由何處先入院。再闖進屋內。如何把西字抓獲叫戮。各匪準備已好。大嶺樂手提寶彈盒子炮。帮夥三四個。亦各持不空之槍。一同起身。往孫家奔走。捉拿西字而去。孰料大嶺樂正與夥伴商議之時。一被一水箱頭目報東起者。聽知。伊即悄悄先跑至孫姓婦家窗外。急喊西字可不好了。西字尙射聲如雷。未聞。東起復連呼喊三四遍。說西字你如不逃。性命實不保。大嶺樂持槍已到。西字聽此一說。翻身起來。開門急出跳牆而跑。奈倉惶之間。亦未顧得穿上下衣裳。赤條精光奔逃。街上衆匪見着西字這樣跑法。太也爲奇。哈哈大笑中。齊說這麼冷。想點凍死。西字亦冷得難受。遂轉灣進蕩園內。趁大草垛夾縫藏避。這邊大嶺樂。帶夥伴將闖入老孫家院內。只見房門已開。孫婦披衣出門相迎。西字早已蹤影不見。這時孫婦之子同合亦赶到。大嶺樂當衆忿說。爲人能穿朋友衣。勿佔朋友妻。西字這小子眞非人類。無怪人人說他把第二兒子打跑。獨佔兒媳。你家裡尙可。出外豈可任他佔霸麼。吾非找着他。立叫不可。同合亦恨恨不已。正說着。東起假裝好人。過來相勸說。按公說。勿淫人之妻女爲對。惟這年頭。豈能竟論理嗎。吾東起。原先向告娘舅借槍。他不借給。後來吾公人把他綁上。不但一齊多給吾三桿槍。另外並給馬二匹。何况這個姦情事。過去就算拉倒得了。懇說許多工夫。大嶺樂等纔說。改日再叫他吧。遂散。東起復拿起西字拋下衣服。去找西字。(未完)

轉瘦爲胖返老還童

劉玉麟君之肖像

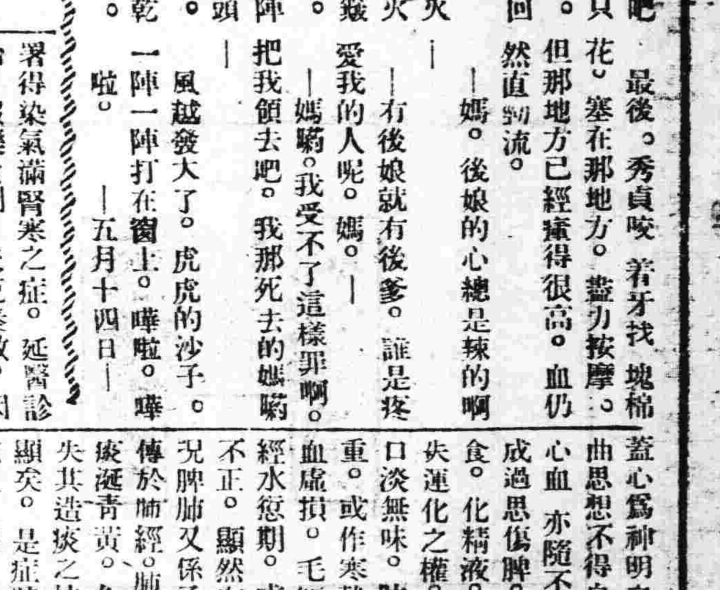

未服精血素以前◆已服精血素以後
衰弱之狀態◆强壯之狀態

逕啓者敝人生性淸虛崇仰聖教深知烟酒之爲害最甚因以研究理善以資戒已而戒人奈身體素弱神經虧損近又復蒙謬選以副會長之職以匡協會務因此積勞身體日漸衰弱坐則腰疼頭重勢必倚斜行走四肢無力氣喘盗汗後見報章而購服精血素果然功效確非他藥可比諸症全癒矣飲水思源特將未服藥以前與已服藥已後小照二頁寄上祈登報端以表謝忱此致普克德大藥行台鑒

聖道理善研究會東北第一分會副會長 劉玉麟啓

敬啓者本行爲謀弱體同胞之福利而得轉弱爲强之機會興營業而推廣銷路起見特將此全世著名人人信仰生精補血之聖藥精血素藥片特別贈送凡買一盒者即另送一盒即人人得一知此藥功効宏富藥力偉大非二般虛譽欺人之僞藥可比贈勢無多幸勿交臂失之

奉天中街路北 普克德藥行商業

生精補血 精血素 强壯新葯

○空前大犧牲 買一盒送一盒 ○以十盒爲限

精血生命：鶴齡千載鹿能長生而人爲萬物之靈壽僅七十古來稀良可悲也實因人晝耗三神夜損三精精血耗盡而無補救之方此爲精血虧損縮短生命之最大原因也

主要成分：取壯健動物體內之生命素及胃液原素膵淡原素腦汁原素脊髓內分泌加珍貴之植物原素用化學提取其精華以生理學製成精血素與人身體內最爲需要

主治病症：精血双虧 精液好盡 精神減少 幼年早婚 房事過度 頭暈目眩 力腦疲乏 夜不能眠 以及婦女久不受孕 子宮寒冷 赤白帶下

贈送長生不老術函索者附郵票壹角即寄

總行一處贈送 其他代售者不在此例 限奉天

定價 大盒 現洋五元 小盒 二元七角五

醫藥界專門

各醫生 各醫院 各藥房 欲購 西洋原料藥。醫科器具。及一切醫療器械者請賜顧 德商興華公司醫藥部

本公司設瀋陽業經多年除歐美各大埠外在東亞各地如日本東京大阪神戶中國平津滬漢廣州香港均設有分行專售醫藥界用西洋各種原料藥品成藥及醫療器械等等久已譽滿全球舉凡醫藥界所用一切物品大者如X光器械小者如注射針頭珍貴者如顯微鏡人工太陽燈及一切光學器械並各種最新發明之醫藥界用品等無不俱備本公司在德國除自有之各專門製造工廠外如舉世聞名之德國怡默克化學藥廠之各種原料藥品及成藥德國埃泰善爾工廠之蛇牌醫療器械德國生尼泰工廠之醫用電氣器械德國徠賓字廠之顯微鏡及各種醫用光學器械德國拜道爾夫工廠之老人頭牌絆瘡膏及輿倫等均係本公司獨家經理並本公司常備大宗現貨以供各界需求如荷零購整批或賜詢一切暨函索目錄本公司無不竭誠歡迎

德商興華公司 瀋陽商埠南市場西
寶康藥行代理 瀋陽大西邊門外

慶祝建設新國家

補血妙品

美女牌葡萄乾

酒席上必有甜菜甜點心與甜湯如八寶飯蜜煮火腿青豆泥山藥泥杏仁茶甜餡餅糕等均可加美女牌葡萄乾不獨格外香甜而且略帶酸味可助消化再葡萄乾裝乾碟亦佳

各商埠如有希望代理美女牌葡萄乾者請通信敝行接洽爲盼

滿洲國總經理 大豐洋行
大連市加賀町四
電話四二五三番

合名會社

大倉組

營業科目

電裝電機　各種機械　鐵道材料　五金雜貨　銀鐵水管

硬煤煙煤羊毛皮件呢絨五穀穰貨電氣機械器具海味肥料汽車並其材料油類木料焦炭硫磺黑鉛道木洋火綿花洋絲洋布

包辦工程　代理水火　人壽保險

▲總行日本東京京橋區銀座通二丁目七番地▼

分行 北京、天津、上海、九江、香港、奉天、營口、大連、本溪、倫敦、紐約、漢堡西土仲以及其營主要地方

出張所奉天浪速通四六番地
二八八四番
日本電話二一九四九番
總辦室三五七九番
總辦公館二五六五番
中國電話四四六一號

第威德潤腸丸

有平肝潤腸開胃之功效

此丸藥性温和老幼咸宜有平肝潤腸開胃之功效凡患便閉或大便無常者服之尤見靈效服後既不腹痛更無猛烈冲瀉之弊

各大藥房均有出售

佳餚滿桌　尚嫌乏味

哈德門

警告大衆

謹防影射韋廉士醫生紅色補丸須記此天下馳名藥品
絕不散倉發售只有裝在此式裝璜者爲眞

君苟抱病最要知道所服之藥確屬可靠而無疑所以韋廉士醫生藥局謹告大衆凡蛋形紅丸陳列在大玻璃瓶內以論粒論百廉價出售者均非眞正韋廉士醫生紅色補丸其效力自亦大異此外更有紅丸其裝璜故作類似韋廉士醫生紅色補丸亦係冒品切勿悞購彭知製造丸藥加以紅色有何難事惟購者又安知其內容果屬有益能治疾病乎若韋廉士醫生藥局聲譽著環球其信用即足以保證之矣

韋廉士醫生紅色補丸係名醫特別處方所配合發行者只有韋廉士醫生藥局其裝璜亦只有一式裝在無頸玻璃瓶上刊商標如圖樣者爲眞此丸問世幾五十年用以治療各種疾病由血虧腦疲而起者業已累著奇功環球億萬人士由服用此補血健腦之良丸而恢復其健康者無時不有是故君苟胃呆腰痛氣喘頭疼肌瘦而黃腎虛骸楚痛瘋遺洩多夢不眠經水不調赤白帶下以及一切血衰腦疲之疾病務必服用眞正韋廉士醫生紅色補丸方可奏效冒品不能也

請看此警告之事實
係在上海發生

有僑滬西人服用韋廉士醫生紅色補丸素著成效後因感於鋪家試用影射紅丸以代之日前親來上海敝局購買韋廉士醫生紅色補丸謂自服用假丸以後不特身體不易復原而且受害不淺幷前此服用韋廉士醫生紅色補丸所獲之補益亦爲其消滅無餘云云由是觀之信賴冒品紅丸以拯貴體於疾病眞是危險萬分啊故爲足下自身之利益計應堅持眞正天下馳名補血健腦聖藥韋廉士醫生紅色補丸裝在粉紅色紙內上印登錄商標者方可

若要恢復健康之效迅速而恆久必須堅持一眞正裝璜內之韋廉士醫生紅色補丸而峻拒冒品倘爲節省一些金錢以身體冒險殊不智也

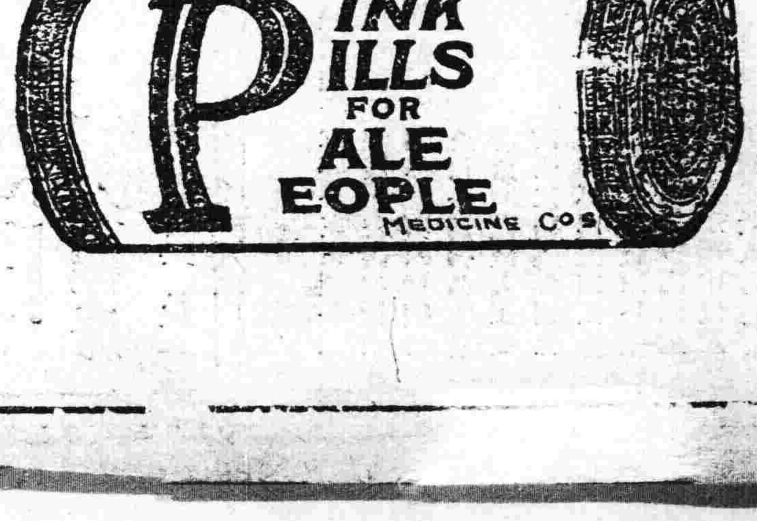

韋廉士醫生紅色補丸凡經售西藥者均有出售或直向上海江西路四五一號韋廉士醫生藥局函購每瓶一元五角六瓶八元中國境內郵費免收